



Foto: Canindé Soares

INVENTÁRIO DA
OFERTA TURÍSTICA
DO MUNICÍPIO DE
SANTA CRUZ/RN,
RESULTADO DA
PARCERIA ENTRE A
UFRN – *CAMPUS*
CURRAIS NOVOS E O
MUNICÍPIO DE SANTA
CRUZ POR MEIO DA
SECRETARIA DE
TURISMO E
DESENVOLVIMENTO
ECONÔMICO.

2017 INVENTÁRIO TURÍSTICO

Santa Cruz/RN

Coordenador Geral:

Marcelo Taveira



Curso de Turismo

UNIVERSIDADE FEDERAL DO RIO GRANDE DO NORTE

Reitora	Ângela Maria Paiva Cruz
Vice Reitor	José Daniel Diniz Melo
Pró-Reitor de Extensão	Maria de Fátima Freire de Melo Ximenes
Pró-Reitora Adjunta de Extensão	Breno Guilherme de Araújo Tinoco Cabral
Diretora do Centro de Ensino Superior do Seridó	Sandra Kelly de Araújo
Vice Diretor do Centro de Ensino Superior do Seridó	Alexandro Teixeira Gomes
Chefe do Departamento de Ciências Sociais e Humanas	Kelsiane Medeiros de Lima
Vice Chefe do Departamento de Ciências Sociais e Humanas	Edneide Maria Pinheiro Galvão
Coordenadora do Curso de Turismo	Carolina Todesco
Vice Coordenadora do Curso de Turismo	Paula Rejane Fernandes
Coordenador do Projeto de Inventariação Turística	Marcelo Taveira
Pesquisadores do Curso de Turismo/CERES	Ana Claudia Aquino Germano Carmenlane Duarte Éndel Raul Pachêco da Costa Jean Kalyson Pereira de Oliveira Jean Tavares Martins João Maria da Costa Josefa Daniela Bezerra Domingos Josefa Jocelir da Silva Júlio César de Sales Lindyneuzza Cavalcante de Lima Maria José Silva de Medeiros Paiva Mônica Azevedo de Medeiros Robson Marllan Fialho de Lima Fonseca Ruan Silva Barbosa
Prefeitura Municipal de Santa Cruz/RN	
Prefeita de Santa Cruz	Fernanda Costa Bezerra
Secretária de Turismo de Santa Cruz	Marcela Pessoa de Souza
Colaboração Técnica de Santa Cruz/RN	José Carlos Silva de Almeida
Colaboração Técnica da UERN	Saulo Gomes Batista

UNIDADE ACADÊMICA
CENTRO DE ENSINO SUPERIOR DO SERIDÓ
DEPARTAMENTO DE CIÊNCIAS SOCIAIS E HUMANAS
ENDEREÇO: Campus da UFRN – CERES/DCSH, Rua: Manoel Lopes Filho, 138, Walfredo Galvão, Currais Novos/RN – CEP: 59380-000 Caixa Postal: 111

TeleFax: (84) 3431 – 2836 e-mail: dcshcurraisnovos@yahoo.com.br

UNIVERSIDADE FEDERAL DO RIO GRANDE DO NORTE
Campus Central
CNPJ: 24.365.710/0001-83
ENDEREÇO: Av. Senador Salgado Filho, 3000 – BR 101 km 92
COMPLEMENTO: Campus Universitário – Lagoa Nova
Município Natal UF: RN
Cep: 59078 970

TELEFAX: (84) 3215- 3995 EMAIL: gabinete@reitoria.ufrn.br

Divisão de Serviços Técnicos
Catalogação da Publicação na Fonte.
UFRN / Biblioteca Setorial de Currais Novos

Inventário Turístico 2017: Santa Cruz/RN / Coordenador: Marcelo da Silva Taveira. –
Currais Novos/RN: UFRN; CERES, 2017.
104 f. : il. color.

1. Turismo – Santa Cruz/RN. 2. Inventário turístico – Santa Cruz/RN. 3. Atrativos turísticos –
Santa Cruz/RN. I. Taveira, Marcelo da Silva. II. Universidade Federal do Rio Grande do Norte.
III. Título.

RN/UF/BSCN

CDU 338.48(813.2)

APRESENTAÇÃO

O município de Santa Cruz situa-se na microrregião Borborema Potiguar, a 115 km da capital do Rio Grande do Norte, Natal, sendo um fator que contribui para que o fluxo turístico que normalmente visita à capital, visite também as potencialidades turísticas do município. O turismo no município está avançando, mas de forma ainda frágil. Nesse intuito, elaborou-se o inventário turístico do município para identificar os principais atrativos, serviços e infraestrutura turística de Santa Cruz/RN, e, posteriormente planejar com mais qualidade técnica o desenvolvimento do turismo na cidade, de forma mais sustentável e menos excludente.

A cidade de Santa Cruz projeta-se nacionalmente no cenário turístico com fins religiosos, consolidando-se como “Cidade Santuário” e importante destino de turismo religioso do Nordeste do Brasil, sobretudo, depois da construção do Complexo Turístico Alto de Santa Rita de Cássia, no ano de 2010, que abriga a maior estátua católica do mundo, com 56 metros de altura.

Outro atrativo turístico que se destaca e atrai fluxo turístico significativo considerável, especialmente no campo do turismo pedagógico, é o Museu Rural Auta Pinheiro Bezerra, que conserva elementos da cultura regional, além de atividades relacionadas ao turismo rural e de aventura, proporcionando várias práticas de lazer junto à natureza. Os eventos sociais e religiosos, assim como a “Feira Livre”, apresentam-se como importantes indutores de fluxo de visitantes na cidade, o que garante maior diversificação do produto turístico regional.

Vale ressaltar que, o município de Santa Cruz integra o Mapa do Turismo Brasileiro (atualizado em 2017), bem como, se configura como membro efetivo do Conselho de Turismo do Polo Agreste-Trairí, além de possuir categorização turística C por parte do Ministério do Turismo. Tais créditos cancelam a relevância regional do município no processo de planejamento, gestão e desenvolvimento do turismo em territórios potiguares.

A UFRN no intuito de colaborar, permanentemente com as ações empreendedoras e sustentáveis, realizou por meio do Curso de Turismo/CERES o Inventário da Oferta Turística. Contando com capital humano capacitado tecnicamente, coordenou a elaboração do inventário turístico na perspectiva de fortalecer a graduação em turismo da UFRN, com experiências de cunho prático, ampliando o conhecimento dos alunos a respeito da política de regionalização turística e, por conseguinte, da inventariação, como também contribuir com a gestão do município em relação aos bens e serviços turísticos do lugar.

Nesse sentido, o inventário contempla informações sobre as categorias centrais definidas pelo Ministério do Turismo, a saber: a) Infraestrutura de Apoio ao Turismo; b) Serviços e Equipamentos Turísticos; e c) Atrativos Turísticos.

O Inventário Turístico é a primeira ação no campo do turismo para que a gestão pública local e os empresários tenham mais informações de qualidade para iniciar o processo de planejamento e/ou reorganização, que são diretrizes para o desenvolvimento do setor de forma mais participativa e democrática.

O projeto de inventariação turística do município de Santa Cruz surgiu da necessidade que os gestores públicos e empresários do setor turístico tinham de conhecer, de forma mais detalhada, o perfil da oferta turística que a cidade dispõe para atender à demanda turística (nacional e internacional). Sendo assim, a inventariação turística do município foi realizada com base na metodologia oficial do Ministério do Turismo, adotada em todas as regiões e municípios turísticos brasileiros.

METODOLOGIA

A metodologia do trabalho seguiu as diretrizes norteadoras do Projeto de Inventariação da Oferta Turística (INVTUR), no ano de 2011, cujo processo de levantamento de dados seguiu as seguintes etapas metodológicas, a saber:

Inicialmente, foi realizada coleta de informações gerais do município a partir de dados da Secretaria Municipal de Turismo e Desenvolvimento Econômico de Santa Cruz e demais órgãos da administração direta do poder executivo local, em que foi possível identificar as principais frentes de trabalho, as necessidades de infraestrutura, relação de atrativos e empresas do setor, que são foco da inventariação turística.

A segunda etapa constituiu-se em orientação e capacitação de estudantes (bolsistas e alunos voluntários) do Curso de Turismo da UFRN/CERES, para conhecimento da metodologia adotada e cronograma de trabalho e aplicação das fichas de inventariação.

A pesquisa *in loco* para a coleta de dados foi a terceira etapa do trabalho, por meio da aplicação de formulários de acordo com as categorias A (infraestrutura de apoio ao turismo), B (serviços e equipamentos turísticos), e C (atrativos turísticos). A aplicação dos instrumentos de pesquisa aconteceu no período de 25 a 27 de agosto de 2017.

A quarta fase do trabalho foi composta por: tabulação, análise e tratamento dos dados, e formatação da versão do documento para ser apresentado e entregue à gestão municipal de turismo de Santa Cruz, em ocasião oportuna.

Nessa direção, a finalização do inventário turístico materializou-se por meio de parcerias institucionais e de um esforço coletivo, especialmente da equipe formada por alunos voluntários do Curso de Turismo da UFRN/CERES/Currais Novos, no intuito de oferecer a cidade de Santa Cruz um cenário real e contextualizado da atividade turística desenvolvida em âmbito municipal.

SUMÁRIO

CATEGORIA A

INFRAESTRUTURA DE APOIO AO TURISMO	8
A1 – INFORMAÇÕES GERAIS DO MUNICÍPIO	10
A2 – MEIOS DE ACESSO AO MUNICÍPIO	14
A3 – SISTEMA DE COMUNICAÇÃO	15
A4 – SISTEMA DE SEGURANÇA	15
A5 – SISTEMA DE SAÚDE	16
A6 – SISTEMA EDUCACIONAL	25
A7 – COMÉRCIO TURÍSTICO	25
A.7.4 – SERVIÇOS BANCÁRIOS	27
A.7.5 – SERVIÇOS MECÂNICOS E POSTOS DE COMBUSTÍVEIS	28

CATEGORIA B

SERVIÇOS E EQUIPAMENTOS TURÍSTICOS	32
B1 – SERVIÇOS E EQUIPAMENTOS DE HOSPEDAGEM	34
B2 – SERVIÇOS E EQUIPAMENTOS DE ALIMENTOS E BEBIDAS	39
B3 – SERVIÇOS E EQUIPAMENTOS DE AGÊNCIAS DE TURISMO	50
B4 – SERVIÇOS E EQUIPAMENTOS DE TRANSPORTE TURÍSTICO	52
B5 – SERVIÇOS E EQUIPAMENTOS PARA EVENTOS	54
B6 – SERVIÇOS E EQUIPAMENTOS DE LAZER	56
B7 – GUIAMENTO E CONDUÇÃO TURÍSTICA	58

CATEGORIA C

ATRATIVOS TURÍSTICOS	59
C1 – ATRATIVOS NATURAIS	61
C2 – ATRATIVOS CULTURAIS	63
C3 – ATIVIDADES ECONÔMICAS	84
C5 – EVENTOS PROGRAMADOS	87
DADOS COMPLEMENTARES	88
1 EMPREENDIMENTOS DE SANTA CRUZ	88
2 EMPREENDIMENTOS QUE ATUAM NO SETOR DE TURISMO	98
3 NÚMERO DE EMPREGOS FORMAIS DO SETOR TURÍSTICO	99
4 EVOLUÇÃO DO SETOR TURÍSTICO LOCAL	100
CONSIDERAÇÕES FINAIS	102
REFERÊNCIAS	104

CATEGORIA A

INFRAESTRUTURA DE APOIO AO TURISMO



Foto: Canindé Soares.

DEFINIÇÃO DA CATEGORIA:

Conjunto de ações de estrutura física e serviços que enfatiza circunstâncias de vida para a população, dando estrutura para o avanço da atividade turística: sistema de transportes, energia elétrica, serviço de abastecimento de água, arruamento, sistema de comunicação, sistema educacional etc.

A1 – INFORMAÇÕES GERAIS DO MUNICÍPIO

A2 – MEIOS DE ACESSO AO MUNICÍPIO

A3 – SISTEMA DE COMUNICAÇÃO

A4 – SISTEMA DE SEGURANÇA

A5 – SISTEMA DE SAÚDE

A6 – SISTEMA EDUCACIONAL

A7 – OUTROS SERVIÇOS E EQUIPAMENTOS DE APOIO

A1 – INFORMAÇÕES GERAIS DO MUNICÍPIO

Apresentação do Município de Santa Cruz/RN

A sede da Prefeitura está localizada à Rua Ferreira Chaves, nº 40, Centro, Santa Cruz/RN.

Telefone: (84) 3291-2943

E-mail institucional: gabinete@santacruz.rn.gov.br

Site eletrônico: www.santacruz.rn.gov.br

Informações Gerais do Município

Área total do município: 624,357 km²

Localização: 6°13'46"S 36°01' 22" 'O

Mesorregião: Agreste Potiguar

Microrregião: Borborema Potiguar

Municípios limítrofes:

Norte: Sítio Novo, Lajes Pintadas e São Tomé

Sul: São Bento do Trairi e Japi

Leste: Tangará

Oeste: Coronel Ezequiel e Campo Redondo

Distância da capital do Estado do Rio Grande do Norte – via BR 226 – é de 115 km.

Área: 624,357 km² (IBGE, 2016)

Bioma: Caatinga

Clima: Semiárido

População: 35.797 (IBGE, 2010).

População urbana: 30.461 habitantes (IBGE, 2010).

População rural: 5.298 habitantes (IBGE, 2010).

Em 2017, a população total do município foi estimada em 39.667 habitantes.

Densidade: 57, 33 hab./km²

Fuso Horário: UTC-3

Temperatura média: 25,7 °C

Temperatura Mínima: 18°C

Temperatura Máxima: 32° C

Principais atividades econômicas: indústria têxtil, produção de frango, cerâmica e panificação.

Formação Administrativa

Distrito criado com a denominação de Santa Cruz da Ribeira do Trairí, pela lei provincial, nº 24 de 27-03-1835. Elevado à categoria de vila com a denominação de Santa Cruz da Ribeira do Trairí, pela lei provincial nº 777, de 11-12-1876, desmembrado do município de São José de Mipibu. Sede na antiga povoação de Santa Cruz da Ribeira do Trairí. Em divisão administrativa referente ao ano de 1911, a vila é constituída do distrito sede. Elevado à condição de cidade com a denominação de Santa Cruz, pela lei estadual nº 372, de 03-11-1914. Em divisão administrativa referente ao ano de 1933, o município é constituído do distrito sede. Assim permanecendo em divisões territoriais datadas de 31-XII-1936 e 31-XII-1937. Pelo decreto estadual nº 603, de 31-10-1938, são criados os distritos de Campo Redondo e Jericó e anexados ao município de Santa Cruz. No quadro fixado para vigorar no período de 1939-1943, o município é constituído de 3 distritos: Santa Cruz, Campo Redondo e Jericó. Pelo decreto-lei estadual nº 268, de 30-12-1943, o distrito de Jericó passou a denominar-se Melão e o distrito de Campo Redondo a denominar-se Serra do Doutor. Pela lei estadual nº 146, de 23-12-1948, o distrito de Melão voltou a denominar-se Jericó e Serra do Doutor a chamar-se Campo Redondo. Em divisão territorial datada de 1-VII-1950, o município é constituído de 3 distritos: Santa Cruz, Jericó (ex - Melão), Campo Redondo (ex - Serra do Doutor). Pela lei estadual nº 924, de 25-11-1953, é criado o distrito de Jaçanã e anexado ao município de Santa Cruz. Pela lei estadual nº 930, de 26-11-1953, é criado o distrito de Trairi e anexado ao município de Santa Cruz. Pela lei estadual nº 1029, de 11-12-1953, desmembra o município de Santa Cruz os distritos de Jericó e Jaçanã, para formar o novo município com a denominação de Coronel Ezequiel. Pela lei estadual nº 931, de 31-12-1953, é criado os distritos de Tangará, e anexado ao município de Santa Cruz. Em divisão territorial datada de 1-VII-1955, o município é constituído de 4 distritos: Santa Cruz, Campo Redondo, Tangará e Trairi. Pela lei estadual nº 2336, de 31-12-1958, desmembra do município de Santa Cruz os distritos de Tangará e

Trairi, para formar o novo município de Tangará. Pela lei estadual nº 2340, 31-12-1958, desmembra do município de Santa Cruz o distrito de Campo Redondo. Elevado à categoria de município. Em divisão territorial datada de 1-VII-1960, o município é constituído do distrito sede. Pelo Acórdão do Superior Tribunal Federal nº 558, de 24-10-1962, o município adquiriu o extinto o município de Campo Redondo, como simples distrito. Pela lei estadual nº 2855, de 26-03-1963, desmembra do de Santa Cruz o distrito de Campo Redondo. Elevado novamente à categoria de município. Em divisão territorial datada de 31-XII-1963, o município é constituído do distrito sede. Assim permanecendo em divisão territorial datada de 2007. Alteração toponímica municipal Santa Cruz da Ribeira do Trairí para simplesmente Santa Cruz alterado, pela lei estadual nº 372, de 0311-1914 (IBGE, 2017).

Gestão Administrativa

Prefeita: Fernanda Costa Bezerra

Vice-Prefeito: Ivanildo Ferreira Lima Filho

Secretarias administrativas do Município: Secretaria de Administração, Secretaria de Agricultura, Secretaria de Assessoria Política, Secretaria de Cultura, Secretaria de Esporte e Lazer, Secretaria de Finanças, Controle Orçamentário e Contábil, Secretaria de Transportes e Obras Públicas, Secretaria de Tributação e Arrecadação, Secretaria de Saúde, Secretaria de Turismo e Desenvolvimento Econômico, Gabinete Civil, Tesouraria.

Órgão Municipal de Turismo

Secretaria Municipal de Turismo e Desenvolvimento Econômico

Secretária: Marcela Pessoa de Souza

E-mail: turismo@santacruz.rn.gov.br

Fone: (84) 9 8145-9388/3291-4013

Endereço: Rua Antônio Henrique de Medeiros, nº 219, Centro.

Equipamentos, Instalações e Serviços Públicos

Abastecimento de Água

O sistema de abastecimento de água de Santa Cruz funciona por meio do fornecimento de água da Lagoa do Bonfim pela Adutora Monsenhor Expedito, sob a administração da CAERN. A água extraída é vendida ao Município, que

por meio da administração do SAAE (Serviço Autônomo de Águas e Esgotos), é responsável pelo sistema de abastecimento do município.

Fonte: Plano de Saneamento Básico do Município de Santa Cruz/RN - 2014

Serviços de coleta de lixo

Tipo de coleta de lixo: Por meio de Caminhão Compactador, Caminhão Carroceria, Caçamba Basculante, Trator com Reboque, Retroescavadeira caminhoneta F 4000.

Fonte: Diagnóstico dos Resíduos Sólidos Urbanos, 2013.

Secretaria responsável: Secretaria Municipal de Transportes e Obras Públicas.

Demanda Turística

Número de visitantes: Não informado

Alta temporada (meses): Maio

Baixa temporada: Dezembro a Fevereiro

Ano Base: 2017.

Atrativos mais visitados:

Atrativo 01: Complexo Turístico Alto de Santa Rita de Cássia

Atrativo 02: Igreja Matriz de Santa Rita de Cássia

Atrativo 03: Museu Auta Pinheiro Bezerra

Atrativo 04: Feira Livre

Atrativo 05: Praça Coronel Ezequiel

Atrativo 06: Teatro Candinha Bezerra

Atrativo 07: Capelas religiosas da cidade

Histórico e origem do Município

Pertenciam à grande nação tapuia os índios que dominavam quase toda a Ribeira do Trairi, aglomerando-se nas serras do Ronca, Tapuia e Doutor, atual Município de Santa Cruz. Aí foram encontradas ossadas humanas e diversos objetos pertencentes aos silvícolas, cujo desaparecimento data por volta de 1800. Acredita-se que ainda no século XVIII se tenha dado a primeira penetração do elemento civilizado. Entretanto, a colonização só se iniciou em março de 1831, quando Lourenço da Rocha, seu irmão João da Rocha e um

companheiro de nome João Rodrigues da Silva, percorrendo os sertões, tocaram naquelas paragens as quais denominaram Malhada do Juazeiro. Pela altura e fronde, sobressaía-se entre os demais, belo juazeiro que se erguia no local onde hoje se situa a Igreja Matriz. A capela, sob a invocação de Santa Rita de Cássia, foi edificada em 1835. Dotada de indispensável patrimônio, incluindo-se paramentos e alfaias, obteve-se provisão para que se celebrassem missas. Tendo vindo de Cachoeira a primeira imagem da Padroeira, o lugarejo passou a ser conhecido como Santa Rita da Cachoeira. Havia abundância de inharé, árvore tida como sagrada e que provocava secas, epidemias e outros males, toda vez que seus galhos eram quebrados. Segundo a lenda, um santo missionário, tomando conhecimento do fato, dirigiu-se ao local e, cortando galhos de inharé, com eles ergueu uma cruz. Os malefícios cessaram como por encanto. Das fontes, a água jorrou em abundância, os animais tornaram-se mansos e humildes, as aves entoaram cânticos. A localidade foi então chamada Santa Cruz do Inhame. Anos se passaram. O topônimo inhame foi trocado por Trairí, nome indígena dado devido ao importante curso d'água que banha o território. Mais tarde, denominado Santa Cruz (IBGE, 2017).

A2 – MEIOS DE ACESSO AO MUNICÍPIO

1. BR – 226

Rodovia Federal que dá acesso ao município de Santa Cruz, nos sentidos Santa Cruz – Natal, e Santa Cruz – Região Seridó.

A.2.1 - TERMINAL RODOVIÁRIO GILSON ALVES DE ANDRADE

Linhas regulares: Empresa Jardimense: Intermunicipais; Empresa Gontijo: Interestaduais; Empresa Guanabara: Interestaduais.

Nome fantasia: Rodoviária Municipal

Endereço: Rua Coronel Júlio Pinheiro, nº 8, Barro Vermelho.

Telefone: (84) 3291-3201

Funcionamento: das: 04h00m às 21h30m, diariamente.

Estacionamento: gratuito, descoberto, Capacidade: 30 veículos.

Equipamentos e serviços: lanchonete/bar; restaurante; instalações sanitárias; serviço de informações; e ponto de táxi.

A3 – SISTEMA DE COMUNICAÇÃO

1 - Empresa Brasileira de Correios e Telégrafos

Endereço: Av. Rio Branco, nº 299, Centro.

Telefone: (84) 3291-2496

Site eletrônico: www.correios.com.br

Nome fantasia: Correios

Horário de funcionamento: 08h00m às 17h00m

Serviços prestados: Uso público nacional que consiste no transporte e distribuição de correspondência oficial e privada.

2 - Rádio Comunitária Santa Cruz

Endereço: João Bezerra da Fonseca, nº 70, DNER.

Telefone: (84) 3291-2201

Serviços prestados: Uso público informando os acontecimentos em geral aos residentes da cidade.

3 - Rádio Santa Rita

Endereço: Manoel Reinaldo, nº 295, DNER.

Telefone: (84) 3291-3854

Serviços prestados: Uso público informando os acontecimentos em geral aos residentes da cidade.

A4 – SISTEMA DE SEGURANÇA

1 - Polícia Militar

Endereço: Rua São Félix, nº 127, Bairro Conjunto Cônego Monte

Telefone: (84) 3291-6926

Serviços especializados: Ronda e apreensão.

2 – Polícia Civil – 9ª Delegacia Regional

Endereço: Rua Joaquim Rogério, nº 268, DNER.

Telefone: (84) 3291- 6931

Serviços especializados: Ronda e apreensão.

1 - Secretaria Municipal de Saúde

Endereço: Coronel Ivo Furtado, nº 60, Centro

Telefone: (84) 3291-2810

E-mail eletrônico: smssantacruz@rn.gov.br

2 - Hospital Universitário Ana Bezerra – HUAB

Endereço: Praça Tequinha de Farias, nº 13, Centro.

Telefone: (84) 3291-2324/3291-2325

Horário de funcionamento: diariamente 24h00m

E-mail: direcao@huab.ufrn.br

Serviços: atendimento ambulatorial, internação, SADT (Serviço de Apoio Diagnóstico Terapêutico), serviços de urgência e emergência, vigilância em saúde e regulação.

3 - Hospital Regional Aluísio Bezerra

Endereço: Rua São Nicolau, nº 35, Conjunto Cônego Monte

Telefone: (84) 3291- 2500/3291- 3239/3291-7030

Horário de funcionamento: diariamente 24h00m

E-mail: francimara_25@hotmail.com

Serviços: atendimento ambulatorial, internação, SADT (Serviço de Apoio Diagnóstico Terapêutico), serviços de urgência e emergência.

4 - SAMU 192 USB Santa Cruz

Identificação: serviço de atendimento móvel à urgência

Endereço: BR-226, numeral 2, Bairro 3 a 1.

Telefone: 192

Serviços: atendimento ambulatorial de urgência e emergência

5 - Unidade móvel terrestre

Atividade: serviço de atendimento móvel

Endereço: Rua João Paulo, S/N, Centro

Horário de funcionamento: diariamente, das 07h00m às 11h00m e das 13h00m às 17h00m

Serviços: atendimento ambulatorial

6 - Posto de Saúde Boa Vista

Endereço: Sítio Boa Vista, S/N, Zona Rural

Horário de funcionamento: diariamente, das 07h00m às 13h00m
Serviços: Atendimento ambulatorio

7 - Posto de saúde Baixio do Roçado

Endereço: Sítio Baixio do Roçado, Zona Rural
Horário de funcionamento: diariamente, das 07h00m às 11h00m/13h00m às 17h00m
Serviços: atendimento ambulatorial

8 - UBS Conjunto Cônego Monte

Endereço: Rua São Diogo, S/N, Conjunto Cônego Monte
Horário de funcionamento: diariamente das 07h00m às 11h00m/13h00m às 17h00m
Serviços: Atendimento ambulatorial e SADT (Serviço de Apoio Diagnóstico Terapêutico)

9 - UBS DNER

Endereço: Rua Joaquim Rogério, S/N, Bairro DNER
Horário de funcionamento: diariamente das 07h00m às 11h00m/13h00m às 17h00m
Serviços: Atendimento ambulatorial e SADT (Serviço de Apoio Diagnóstico Terapêutico)

10 - UBS Maracujá

Endereço: Rua dos Bulgaris, S/N, Bairro Maracujá
Horário de funcionamento: diariamente das 07h00m às 11h00m/13h00m às 17h00m
Serviços: Atendimento ambulatorial e SADT (Serviço de Apoio Diagnóstico Terapêutico)

11 - UBS Bom Sucesso

Endereço: Sítio Bom Sucesso
Horário de funcionamento: diariamente das 07h00m às 11h00m/13h00m às 17h00m
Serviços: Atendimento ambulatorial

12 - UBS Centro

Endereço: Rua José Ferreira de Medeiros, nº95, Centro

Horário de funcionamento: diariamente das 07h00m às 11h00m/13h00m às 17h00m

Serviços: Atendimento ambulatorial e SADT (Serviço de Apoio Diagnóstico Terapêutico)

13 - UBS Paraíso I

Endereço: Rua Projetada, S/N, Bairro Paraíso

Horário de funcionamento: diariamente das 07h00m às 11h00m/13h00m às 17h00m

Serviços: Atendimento ambulatorial e SADT (Serviço de Apoio Diagnóstico Terapêutico)

14 - UBS Paraíso II

Endereço: Rua Projetada, S/N, Bairro Paraíso

Horário de funcionamento: diariamente das 07h00m às 11h00m/13h00m às 17h00m

Serviços: Atendimento ambulatorial e SADT (Serviço de Apoio Diagnóstico Terapêutico)

15 - NASF - Núcleo de Apoio à Saúde da Família

Endereço: Rua Alfredo Lima, nº136, Centro

Horário de funcionamento: diariamente das 07h00m às 11h00m/13h00m às 17h00m

Serviços: atendimento ambulatorial

16 - Clínica Escola da Faculdade de Ciências da Saúde do Trairi

Identificação: Clínica Universitária

Endereço: Rua Trairi, S/N, Centro

Telefone: (84) 3291-6952

Horário de funcionamento: diariamente das 07h00m às 11h00m/13h00m às 17h00m

E-mail: liviaosaraiva@hotmail.com

Serviços: atendimento ambulatorial e regulação

17 - Laboratório de análises clínicas Carlos Chagas

Identificação: clínica geral

Razão social: Francisco Rodrigues de Brito

Endereço: Rua Ferreira Chaves, nº 286, Centro

Telefone: (84) 3291-2448

Horário de funcionamento: diariamente das 07h00m às 11h00m/13h00m às 17h00m

Serviços: atendimento ambulatorial

18 - Laboratório Aderson Leão

Identificação: clínica geral

Endereço: Rua José Ferreira de Medeiros, nº 90, Bairro 3 a 1

Horário de funcionamento: diariamente das 07h00m às 11h00m/13h00m às 17h00m

Serviços: atendimento ambulatorial e SADT (Serviço de Apoio Diagnóstico Terapêutico)

19 - Consultório Adriano Araújo

Identificação: clínica fisioterapêutica

Razão social: Adriano Araújo de Carvalho

Endereço: Rua Natanilda da Silva Confessor, nº 10, Bairro Miguel Pereira Maia

Telefone: (84) 9 9959-1984

Horário de funcionamento: diariamente das 07h00m às 11h00m/13h00m às 17h00m

Serviços: atendimento ambulatorial

20 - Citoanálises – Laboratório de Análises Clínicas e Citoanálises

Identificação: clínica geral

Endereço: Av. Trairi, nº 02, Centro

Horário de funcionamento: diariamente das 07h00m às 11h00m/13h00m às 17h00m

Serviços: atendimento ambulatorial

21 - Center Fisio Trairi

Identificação: clínica fisioterapêutica

Endereço: Rua Alfredo Lima, nº 73, Centro

Telefone: (84) 3291-2707

Horário de funcionamento: diariamente das 07h00m às 11h00m/13h00m às 17h00m

Serviços: atendimento ambulatorial e SADT (Serviço de Apoio Diagnóstico Terapêutico)

22 - CEFISIO – Centro de Fisioterapia Integrada LTDA

Identificação: clínica fisioterapêutica

Razão social: Maria do Socorro Ricardo Mangueira

Endereço: Rua Manoel Cícero de Lima, nº 57, Centro
Telefone: (84) 3291-2728
E-mail: cefisio1995@gmail.com
Horário de funcionamento: diariamente das 07h00m às 11h00m/13h00m às 17h00m
Serviços: atendimento ambulatorial

23 - OFTALMED - Hospital de Olhos

Identificação: clínica oftalmológica
Endereço: Av. Trairi, nº 2, Bairro 3 a 1
Telefone: (84) 3291-4222
E-mail: oftalmed.hospitaldeolhos@hotmail.com
Horário de funcionamento: diariamente das 07h00m às 11h00m/13h00m às 17h00m
Serviços: internação e atendimento ambulatorial

24 - VISA – Vigilância Sanitária Municipal

Identificação: vigilância sanitária
Endereço: Rua Cosme Ferreira Marques, nº 205, Centro
Horário de funcionamento: diariamente das 07h00m às 11h00m/13h00m às 17h00m
Serviços: vigilância em saúde e atendimento ambulatorial

25 - CER II – Centro Especializado de Reabilitação

Endereço: Rua Coronel Ivo Furtado, nº 117, Centro
Horário de funcionamento: diariamente das 07h00m às 11h00m/13h00m às 17h00m
Serviços: atendimento ambulatorial

26 - CAPS Francisca Maria da Conceição Chiquita

Identificação: Centro de Atenção Psicossocial
Endereço: Rua Manoel Lourenço Maia, nº 243, Centro
Horário de funcionamento: diariamente das 07h00m às 11h00m/13h00m às 17h00m
Serviços: atendimento ambulatorial

27 - CAPS AD III Álcool e Drogas – Santa Cruz RN

Identificação: Centro de Atenção Psicossocial
Endereço: Rua Pedro Nunes de Carvalho, nº 600, Bairro 3 a 1

Horário de funcionamento: diariamente 24 horas
Serviços: internação e atendimento ambulatorial

28 - Centro de Nefrologia Santa Rita

Identificação: clínica
Endereço: Rua São Nicolau, nº 34, Bairro Conjunto Cônego Monte
Telefone: (84) 3611-9534
E-mail: centrodenefrologiasantarita@gmail.com
Horário de funcionamento: diariamente das 07h00m às 11h00m/13h00m às 17h00m
Serviços: atendimento ambulatorial e internação

29 - Laboratório de Próteses Geraldo Alves da Silva

Identificação: laboratório de próteses
Endereço: Rua Pedro Severino Bezerra, S/N, Bairro Paraíso
Horário de funcionamento: diariamente das 07h00m às 11h00m/13h00m às 17h00m
Serviços: atendimento ambulatorial

30 - Controle de zoonoses e endemias de Santa Cruz

Identificação: controle de endemias
Endereço: Rua Coronel Júlio Pinheiro, nº 82, Bairro Miguel Pereira Maia
Horário de funcionamento: diariamente das 07h00m às 11h00m/13h00m às 17h00m
Serviços: vigilância em saúde

31 - Clínica Médica Boa Saúde

Identificação: clínica geral
Endereço: Rua Dr. Pedro Medeiros, nº 4, Centro
Telefone: (84) 9 9984-0978
Serviços: cardiologista, ortopedista, otorrino, pediatra, psicólogo, psiquiatra, endocrinologista, nutricionista, ginecologista, ultra, gesso, fonoaudiólogo, fisioterapeuta, massagem, dermatologista, acupuntura, urologia.

32 - Centro Médico Veterinário

Identificação: clínica veterinária
Endereço: Rua Dr. Pedro Medeiros, S/N, Centro
Telefone: (84) 3291-2744
Serviços: artigos de pet shop e cuidados veterinários
Forma de pagamento: dinheiro

33 - Odonto Trairi

Identificação: clínica odontológica
Endereço: Rua Natal, nº324, Centro
Telefone: (84) 9 9658-1988
Serviços: tratamento odontológico
Forma de pagamento: dinheiro

34 - Dental Med Center

Identificação: clínica odontológica
Endereço: Rua Mossoró, s/n, Centro
Telefone: (84) 3291-4608
Endereço eletrônico: www.dentalmedcenter.com.br
Forma de pagamento: dinheiro

35 - Dental Sorridente

Identificação: clínica odontológica
Endereço: Tv. Senador Avelino, S/N, Centro
Telefone: (84) 3291-4448
Serviços: tratamento odontológico
Forma de pagamento: dinheiro

36 - Consultório Odontológico Dr. Carlos Alberto

Identificação: clínica odontológica
Razão social: Carlos Alberto Honorato de Carvalho
Endereço: Rua Theodorico Bezerra, nº376, Centro
Telefone: (84) 3291-2533
Horário de funcionamento: manhã e tarde
Serviços: atendimento ambulatorial

37 - Unifarma João Paulo II

Identificação: farmácia
Endereço: Rua Dr. Pedro Medeiros, S/N, Centro
Telefone: (84) 3291-2042
Horário de funcionamento: seg. a sex. das 06h00m às 18h00m, no sábado fecha às 16h00m
Formas de pagamento: cartão e dinheiro
Serviços: venda de medicamentos

38 - Farmácia Mais - Drogstore

Identificação: farmácia

Endereço: Rua Dr. Pedro Medeiros, nº 154, Centro

Telefone: (84) 3291-4315/9 9998-0604

Horário de funcionamento: seg. a sex., das 07h00m às 19h00m, no sábado das 06h00m às 19h00m

Serviços: venda de medicamentos

Formas de pagamento: cartão e dinheiro

39 - Farmativos – Farmácia de Manipulação

Identificação: farmácia

Endereço: Rua Ferreira Chaves, S/N, Centro

Telefone: (84) 3291-3863

Horário de funcionamento: diariamente das 08h00m às 12h00m/14h00m às 18h00m

Serviços: venda de medicamentos, manipulação de medicamentos

Forma de pagamento: dinheiro e cartão de crédito e débito.

40 - Farmácia Do Trabalhador

Endereço: Rua Camilo José da Rocha, nº 43

Endereço eletrônico: www.farmarciasftr.com

Serviços: venda de medicamentos

Forma de pagamento: dinheiro

41 - Drogaria Carlos Alberto Davi

Endereço: Rua Dr. Pedro Medeiros, nº46, Centro

Serviços: venda de medicamentos

Forma de pagamento: dinheiro

42 - Farmácia Tradição Rocha

Endereço: Av. Dr. Pedro de Medeiros, S/N, Centro

Telefone: (84) 3291-3041

Horário de funcionamento: diariamente das 07h00m às 21h00m, sem fechar para o almoço

Serviços: venda de medicamentos

Formas de pagamento: dinheiro, cartão de crédito e débito.

43 - Unifarma Droga Center

Atividade: farmácia

Endereço: Av. Senador Georgino Avelino, nº108, Centro

Telefone: (84) 3291- 2388
Serviços: venda de medicamentos
Forma de pagamento: dinheiro

44 - Drogaria Topázio

Atividade: farmácia
Endereço: Av. Rio Branco, nº 713, Centro
Telefone: (84) 3231-4592
Horário de funcionamento: diariamente das 08h00m às 22h00m
Serviços: venda de medicamentos
Forma de pagamento: dinheiro

45 – Farmácia Pague Menos

Endereço: Florêncio da Rocha, nº100, Centro
Telefone: (84) 3291-6936
Horário de funcionamento: diariamente das 07h00m às 22h00m
Serviços: venda de medicamentos

46 – Drogaria Santa Rita

Endereço: Rua Cosme Ferreira Marques, nº 31, Centro
Telefone: (84) 3291-4296
Horário de funcionamento: seg. a sex. 07h30min às 21h00m e sábado e domingo de 08h00m às 12h00m e 16h00m às 20h00m
Serviços: venda de medicamentos, aplicação de injetáveis, perfuração de orelha.

QUADRO 1: RESUMO DO SISTEMA DE SAÚDE

INFRAESTRUTURA DE SAÚDE	
Tipo	Quantidade
Posto de Saúde	09
Drogarias	10
Hospital/Maternidade	02
Clínicas Odontológicas	04
Clínica em geral	21
TOTAL	46

Fonte: Pesquisa de Campo, 2017.

A6 – SISTEMA EDUCACIONAL

Secretaria Municipal de Educação.

Secretária de Educação: Alice Maria Ferreira Soares
Endereço: Rua Antônio Henrique de Medeiros, nº 219, Centro
Telefone: (84) 3291-2986
E-mail eletrônico: secretariaeducarsantacruz@yahoo.com.br

QUADRO 2: SISTEMA EDUCACIONAL (ENSINO FUNDAMENTAL)

QUANTITATIVO				
INDICADOR	ENSINO PRIVADO	ENSINO PÚBLICO ESTADUAL	ENSINO PÚBLICO MUNICIPAL	TOTAL
Escola	08	07	21	36
Matrícula	2449 (geral)	1584	2439	6432

Fonte: Pesquisa de Campo, 2017.

QUADRO 3: SISTEMA EDUCACIONAL (ENSINO MÉDIO)

QUANTITATIVO				
INDICADOR	ENSINO PRIVADO	ENSINO PÚBLICO ESTADUAL	ENSINO PÚBLICO MUNICIPAL	TOTAL
Escola	02	03	-	05
Matrícula	2449 (geral)	1408	-	3857

Fonte: Pesquisa de Campo, 2017.

Ressalta-se que o município possui *campus* da UFRN, IFRN, UERN, além de outras instituições responsáveis pela formação em nível técnico, superior e/ou pós-graduação nas modalidades presencial e/ou à distância.

A.7 – COMÉRCIO TURÍSTICO

1 – Natureza Viva

Atividade: Aluguel de plantas para eventos.
Endereço: Rua Sebastião da Rocha, nº 61, Barro Vermelho.
Telefone: (84) 9 9964-6327/3291-2136
Horário de funcionamento: 07h30m às 11h30m e 13h30m às 17h30m.
Produtos e serviços: Aluguel de plantas para eventos, projetos de paisagismo em geral, manutenção a domicílio aos jardins.

2 - Loja do Santuário

Atividade: Loja de souvenir

Endereço: Complexo Turístico Alto de Santa Rita de Cássia

Horário de funcionamento: 07h00m às 17h00m – diariamente

Serviços: venda de *souvenir*

Formas de pagamento: dinheiro, cartão de crédito e débito

3 – Artesanato da Anita

Atividade: Loja de *souvenir*

Endereço: Rua João Bianor Bezerra, nº 44, Centro

Horário de funcionamento: 08h00m às 12h00m e das 14h30m às 17h00m, diariamente

Serviços: venda de souvenir

Formas de pagamento: Dinheiro

4 – Associação dos Ambulantes do Alto de Santa Rita de Cássia

Atividade: Associação

Presidente: Ana Cláudia Gomes Penha Castro

Endereço: Rua Terra Augusta de Araújo, nº 95, Paraíso.

Telefone: (84) 9 8822-9546

Horário de funcionamento: 08h00m às 12h00m e das 14h00m às 17h00m

Serviços: Central de Compras

Formas de pagamento: dinheiro.

5 – Associação dos Artesãos de Santa Cruz

Atividade: Associação

Presidente: Rita de Cássia Bezerra

Endereço: Av. Trairi, nº 1, Bairro 3 a 1.

Horário de funcionamento: 08h00m às 12h00m e 14h00m às 17h00m

Serviços: Venda de artesanatos produzidos pelos associados em eventos sociais promovidos no município.

Formas de pagamento: dinheiro.

6 – Associação dos Taxistas de Santa Cruz

Presidente: João Batista de França

Endereço: Travessa José Caminha Fiúza, S/N, Centro

Telefone: (84) 3291-5347

E-mail: atascasantacruz@hotmail.com

Serviços: Deslocamento de pessoas na cidade e região

Formas de pagamento: dinheiro.

A.7.4 – SERVIÇOS BANCÁRIOS

1 – Potengi Lotérica

Endereço: Rua Manoel Cícero de Lima, nº 60, Centro

Telefone: (84) 3291- 4176

Serviços prestados: pagamentos de contas, saques e transferências.

2 – Freitas Correspondente da Caixa Econômica

Endereço: Rua João Bianor Bezerra, nº29, Centro.

3 – Bradesco

Endereço: Avenida Cosme Ferreira Marques, nº 108, Centro.

Telefone: (84) 3291-5234

Endereço eletrônico: www.bradesco.com.br

4 – Banco do Nordeste

Endereço: Rua Manoel Cícero de Lima, nº95, Centro.

Telefone: (84) 3291-2118

Endereço eletrônico: www.bnb.gov.br

5 – Banco do Brasil

Endereço: Praça Coronel Ezequiel Mergelino de Souza, nº 76, Centro.

Telefone: (84) 3291-2115/3291-2114

6 – Caixa econômica Federal

Endereço: Rua Manoel Cícero de Lima, nº35, Centro.

Telefone: (84) 3291-2515

7 - Empresa Brasileira de Correios e Telégrafos

Endereço: Av. Rio Branco, nº 299.

Telefone: (84) 3291-2496

Site eletrônico: www.correios.com.br

Nome fantasia: Correios

Horário de funcionamento: 08h00m às 17h00m

Serviços prestados: uso público nacional que consiste no transporte e distribuição de correspondência oficial e privada.

A.7.5 – SERVIÇOS MECÂNICOS E POSTOS DE COMBUSTÍVEIS

1 – Oficina Tio Bruto

Endereço: Av. Trairi, nº 1005, Km 112, Barro Vermelho

Telefone: (84) 9 9925-3907/9 9803-1537

Horário de funcionamento: 08h00m às 18h00m

Serviços prestados: Troca de pneus, remendo, calibragem de carro e motos.

2 – Lava Jato Costa

Endereço: Av. Trairi, Barro Vermelho

Telefone: (84) 9 8774-8446

Horário de funcionamento: 08h00m às 12h00m e das 14h00m às 16h00m

Serviços prestados: lavagem de carros e motos.

3 – Borracharia do Tampinha

Endereço: Av. Trairi, nº 980, Barro Vermelho

Telefone: (84) 9 9928-6044

Horário de funcionamento: 07h00m às 12h00m e 14h00m às 18h00m

Serviços prestados: manutenção de motos, carros, caminhões e máquinas

4 – Jet Car

Endereço: Av. Trairi, nº 457, Barro Vermelho

Telefone: (84) 9 9974-4684

Horário de funcionamento: 07h30m às 11h40m e das 13h30m às 17h30m

Serviços prestados: lavagem de carros.

5 – Posto Santa Rita Ipiranga

Endereço: Rua Hercílio Teodorico de Oliveira, nº 64, Bairro Barro Vermelho, BR 226

Telefone: (84) 3291-2198

E-mail: postasantarita@hotmail.com

Serviços prestados: Venda de combustível e lubrificante e conveniência.

Horário de funcionamento: 06h00m às 22h00m

Formas de pagamento: dinheiro e cartão.

6 – Silva Auto Peças

Endereço: Rua Manoel Lourenço Maia, nº 40, Bairro: DNER

Telefone: (84) 3291- 4286

E-mail: autopeças.santacruz@gmail.com

Serviços prestados: venda de peças, serviços de manutenção de eletros.

7 – Lava Jato Barro Vermelho

Endereço: Av. Trairi, Barro Vermelho, nº 10.
Horário de funcionamento: 07h00m às 17h00m
Serviços prestados: lavagem de carros e motos.

8 – Neto Auto Peças

Endereço: Rua Coronel Júlio Pinheiro, nº 74, Barro Vermelho
Telefone: (84) 9 9925-6607/9 8895-1573
Horário de funcionamento: 07h00m às 12h00m e das 14h00m às 18h00m
Serviços oferecidos: manutenção em mecânica e vendas de peças em geral

9 – Borracharia Nova Vida

Endereço: Av. Trairi, Bairro Barro Vermelho.
Telefone: (84) 9 9198-9184
Horário de funcionamento: 08h00m às 12h00m e das 14h00m às 17h00m
Serviços oferecidos: concertos em geral em pneus

10 – Posto Apollo 11

Endereço: av. Trairi, Barro vermelho, nº811
Telefone: (84) 9 9911-1010
Horário de funcionamento: 06h00m às 22h00m
Serviços oferecidos: abastecimento, conveniência e outros.

11 – Oficina São Francisco

Endereço: Av. Rio Branco, Centro nº 691
Telefone: (84) 3902-2289
Horário de funcionamento: 08h00m às 12h00m e das 14h00m às 17h00m
Serviços oferecidos: mecânicas em automóveis.

12 - Posto Paraíso

Endereço: Rua Paulo Alfonso, Bairro Paraíso
Telefone: (84) 3291-2035
Funcionamento: 05h00m as 21h00m

13 - Clínica Do Carro - peças e serviços nacionais e importados

Atividade: oficina
Endereço: Rua José Hermenegildo Damasceno, n °27, Centro
Telefone: (84) 3291-4079/9 99980-4079
E-mail: clinicadocarro@hotmail.com

Horário de funcionamento: seg. a sex. 07h30m às 17h30m e sáb. 07h30m às 12h00m

Serviços: endoscopia automotiva, injeção eletrônica, limpeza de bico, arrefecimento, troca de óleo, suspensão, elétrica e freios.

Ponto de referência: por trás da panificadora Seridó

14 - Renovadora De Automóveis São José

Endereço: Rua Miguel de Cury, nº 66, Bairro Augusto Fernandes, BR-226 saída para Natal

Telefone: (84) 9 9965-8035/9 9947-2378 - Jailson Alves

Serviços: lanternagem e pintura em geral

15 - Vando Auto Center

Atividade: oficina

Endereço: Rua Miguel Cury, 30, Bairro Augusto Fernandes

Telefone: (84) 9 9963-3710/9 8815-4292/9 9994-1064

Horário de funcionamento: seg. a sex. 07h30m às 11h30m e das 13h30m às 17h30m, aos sábados das 07h00m às 12h00m

Serviços: mecânica geral

16 - PR Auto Peças

Tipo de atividade: Oficina

Endereço: Praça Olavo Bilac, Barro Vermelho

Telefone: (84) 9 9803-6667

Horário de funcionamento: 08h00m às 12h00m e das 14h00m às 17h00m

Descrição dos serviços oferecidos: auto mecânica

Forma de pagamento: à vista

17 - Stop Car e Conveniências

Atividade: posto de gasolina

Endereço: bairro 3 a 1

Telefone: (84) 3291-4548

Horário de funcionamento: 05h00m às 22h00m

Formas de pagamento: à vista/cartão de débito

18 - Nilson Molas (Jose Nilson Santos Me)

Tipo de atividade: Oficina

Endereço: Rua Miguel Cury, nº 254, Augusto Fernandes

Telefone: (84) 9 9976-6363

Horário de funcionamento: 07h30m às 11h30m e das 13h30m às 17h00m
Descrição dos serviços oferecidos: vendas e serviços
Forma de pagamento: à vista e cartão de credito

19 - Borracharia Alegre

Tipo de atividade: oficina
Endereço: 3 a 1
Telefone: (84) 9 9699-9978
Horário de funcionamento: 07h00m às 12h00m e das 14h00m às 18h00m
Descrição dos serviços oferecidos: concertos de pneus
Forma de pagamento: à vista

20 - Frank Lava Jato

Atividade: lava jato
Endereço: Rua Miguel Cury, Bairro Augusto Fernandes.
Telefone: (84) 9 9924-6846
Horário de funcionamento: 07h00m às 12h00m e das 13h00m às 17h00m
Descrição dos serviços oferecidos: lava carros
Forma de pagamento: à vista

21 – Borracharia do Galego

Atividade: Borracharia
Endereço: Posto Apollo 11, BR 226, Centro
Serviços oferecidos: borracharia em geral
Horário de funcionamento: diariamente, das 07h00m às 22h00m.

22 - Posto 3 a 1

Endereço: BR 226, saída para Natal
Telefone: (84) 3907-2515

CATEGORIA B

SERVIÇOS E EQUIPAMENTOS TURÍSTICOS



Fonte: Pesquisa de Campo, 2017.

DEFINIÇÃO DA CATEGORIA:

Conjunto de serviços e instalações que são indispensáveis para a prática do turismo. Nele estão contidos os serviços de hospedagem, alimentação, agenciamento, guiamento, empresas que trabalham com cerimonial etc.

B1 – SERVIÇOS E EQUIPAMENTOS DE HOSPEDAGEM

B2 – SERVIÇOS E EQUIPAMENTOS DE ALIMENTOS E BEBIDAS

B3 – SERVIÇOS E EQUIPAMENTOS DE AGÊNCIAS DE TURISMO

B4 – SERVIÇOS E EQUIPAMENTOS DE TRANSPORTE TURÍSTICO

B5 – SERVIÇOS E EQUIPAMENTOS PARA EVENTOS

B6 – SERVIÇOS E EQUIPAMENTOS DE LAZER

B7 – SERVIÇOS DE GUIAMENTO E CONDUÇÃO TURÍSTICA

B1 – SERVIÇOS E EQUIPAMENTOS DE HOSPEDAGEM

QUADRO 4: EQUIPAMENTOS DE HOSPEDAGEM

Nome	Endereço	Telefone	Qnt. UH	Qnt. Leitos	Facilidades	Observações	Interlocutor	Acessibilidade
Facheiros Motel	Avenida Trairí, Km 112, Bairro Barro Vermelho	Telefone: (84) 9 9934-9799	16	32	-Tv com canal aberto -TV com canal por assinatura - Wi-Fi - Ar condicionado -DVD -Rádio -Mesa -Telefone -Poltrona -Frigobar	Pernoite com café da manhã	Alessandra Guedes	N/I
Hotel Nova Aliança I	Praça Tequinha Farias N°22 Centro.	Telefone: (84) 3291-4464 E-mail: hotelnovaalianca@hotmail.com Facebook: hotelnovaalianca	25	48	- Wi-Fi - Ar-condicionado - TV -Acessibilidade -Room-service - Mesa - Cama <i>queen-size</i> - Telefone -Ventilador -Frigobar -troca diária de roupa cama e	Diária com café da manhã Estacionamento o coberto	Ildemar Brandão de Azevedo Junior	Rampas, quarto com acessibilidade

					banho			
Hotel Nova Aliança II	Av. Rio Branco	Telefone: (84) 3291-4042 <i>E-mail:</i> hotelnovaalianca@hotmail.com	30	77	-Wi-fi -Ar-condicionado -Mesa -TV com canal aberto -Telefone -Ventilador -Frigobar	Diária com café da manhã	Camila Rodrigues	Rampa.
Hotel Brasa	Endereço: Rua Cosme Ferreira Marques – Centro	Telefone: (84) 3291-2639	20	30	-TV -Ar-condicionado -Internet -Cama Box -Frigobar Restaurante	Diária com café da manhã	Maria Zuleide	N/P
Pousada Botequim	Rua José Pereira de Carvalho, Barro Vermelho	Telefone: (84) 9 9655-7588/3291-4590 <i>E-mail:</i> davidsouto2012@hotmail.com	10	17	- Wi-Fi - Ar-condicionado - Música ambiente -TV com canal aberto Frigobar Mesa	Diária com café da manhã ou com meia pensão ou pensão completa	David Souto	N/P
Pousada Casa Nossa	Terminal Rodoviário, Bairro Barro Vermelho	Telefone: (84) 9 9609-1124	8	20	- Wi-Fi - TV com canais abertos -Frigobar -Mesa - Telefone	N/I	Jucileide Moraes Gomes	N/I

					- Ventilador - Poltrona.			
Pousada Dallas	Endereço: Avenida Trairi, 51, Bairro Alegre, Santa Cruz	Telefone: (84) 9 9942-5125	25	45	-Cama <i>king-size</i> -Ar condicionado -Mesa -TV com canal aberto -frigobar	Diária sem alimentação.	Maria Erineide Dantas	N/P
Pousada Esperança	Rua Coronel Júlio Pinheiro, nº 215	Telefone: (84) 3291-4338/9 9604-2747 E-mail: janilohana@hotmail.com	7	20	-TV com canal aberto -Wi-fi -Ar-condicionado -Ventilador	N/I	Willame Pinto da Silva	N/P
Pousada o Ideal	Rua Campo Santo, nº 45, Centro.	Telefone: (84) 3291-2817/9 9616-2886	8	11	-Ventilador -Ar-condicionado -TV -Mesa -Micro-ondas -Geladeira	N/I	Marizete Ferreira	N/P
Pousada Panela Quente	Rua Campos Santos, nº 72, DNER	Telefone: (84) 9 9857-2666	9	17	-TV com canal aberto -Wi-fi -Ar-condicionado -Ventilador	N/P	José Rodrigues de Oliveira	N/P
Pousada Riviera	Rua Professora Palmira Barbosa, nº 19 Bairro Miguel	Telefone: (84) 3291-3124 / 9 9927-9861 E-mail: hotelrivierasantacruz@gmail.com Facebook: hotelriviera	31	102	- Ventilador - TV com canal aberto -TV com canal por assinatura - Wi-fi	Diária com café da manhã Estacionamento coberto	Reinaldo Antônio de Pereira Ramos	Quarto com acessibilidade

	Pereira Maia				- Ar condicionado - Frigobar - Poltrona	Elevador		
Pousada Santa Rita I	Rua Hercílio Teodorico de Oliveira, Barro Vermelho, BR 226	Telefone: (84) 3291-2198 <i>E-mail:</i> postosantarita@hotmail.com	21	42	-TV com canal aberto -Wi-fi -Ar-condicionado -Ventilador	N/P	Herilúcio Praxedes	N/P
Pousada Santa Rita II	Coronel Ivo Furtado	Telefone: (84) 32914044 <i>E-mail:</i> Pousadasantarita222@gmail.com	11	25	-TV com canal aberto -Wi-fi -Mesa Telefone Micro-ondas -Frigobar -Troca diária de roupa de cama e banho	Diária com café da manhã	Maria Juliana Freitas da Silva	N/P
Pousada Terra Santa	Endereço: Rua Ferreira Chaves - Centro	Telefone: (84) 3291-4221/9 8836-0494 <i>E-mail:</i> pousadaterrasanta@hotmail.com	7	20	-TV -Ar-condicionado -Internet -Mesa -Cama Box -Frigobar	Diária com café da manhã	N/I	Possui em um apartamento
Pousada Trairi	R. José Ferreira de Medeiros, 90	Telefone: (84) 3291-3805/9 9660-6137 <i>E-mail:</i> pousadatrairi@gmail.com	19	34	-Ar condicionado -TV -Cama Box -Wi-fi	Diária com café da manhã.	N/I	N/I

Pousada Vila Rica	Rua Sebastião Augusto Fernandes, nº 51	Telefone: (84) 9 9912-5912 E-mail: taniamariaguedes2@gmail.com	12	24	- Wi-fi - TV - Telefone - Ventilador	N/P	Tânia Maria Guedes	N/P
-------------------	--	---	----	----	---	-----	--------------------	-----

Fonte: Pesquisa de Campo, 2017.

N/I – Não Informado

N/P – Não Possui

QUADRO 5: NÚMEROS DO SETOR DE HOSPEDAGEM

TIPO	QUANTIDADE
Hotel	03
Pousada	12
Motel	01
Total	16
Unidade Habitacional	259
Leito	564

Fonte: Pesquisa de Campo, 2017.

B2 – SERVIÇOS E EQUIPAMENTOS DE ALIMENTOS E BEBIDAS

QUADRO 6: EQUIPAMENTOS DE ALIMENTOS E BEBIDAS

Nome	Endereço	Telefone	Capacidade do empreendimento	Facilidades	Gastronomia e serviços	Informações
Akita Sushi House	Av. Trairi, nº 420 A, Centro	Telefone: (84) 9 8771-1566 <i>E-mail:</i> dayseaneandressa@gmail.com	Pessoas sentadas: 40	- Wi-fi -Ar-condicionado -Música Ambiente Exaustor TV.	-Japonesa -Chinesa -Brasileira -Regional	Dayseane Andressa
Barraca do Açaí	Rua Teodorico Bezerra, nº 12, Centro	Telefone: (84) 9 9938-3090/ 9 8762-7035	Pessoas sentadas: 50	- Wi-Fi	- Pastelaria - Sucos -Sorvetes - Açaí	N/I
Bar e Petiscaria Du Gallo	Av. Teodorico Bezerra, nº 195, Centro	Telefone: (84) 9 9698-0333	Pessoas sentadas: 80	-Música ambiente -Wi-Fi - Atendimento a grupos	- Petiscaria -Bebidas	Dayvid Maxymillyano
Boi Gordo	Av. Trairi, nº 823, Centro	Telefone: (84) 9 9996-8704	Pessoas sentadas: 150	-Atendimento a grupos	-Churrascaria	José de Souza
Boteco Regional	Rua Miguel Cury, nº 78, Bairro	Telefone: (84) 9 9661-0002 <i>Email:</i> mcplima88@yahoo.com.br	Pessoas sentadas: 80	- Música ao vivo -Atendimento	Petiscaria e Cervejaria	Maria Célia Pinheiro de Lima

	Conjunto Augusto Fernandes	Facebook: botecoregional		a grupos -Ventilador -Música ambiente -Wi-Fi - Área para fumantes		
Cigarreira Dois irmãos.	Praça Coronel Ezequiel Mergelino, Centro	Telefone: (84) 3291-3208	N/I	N/A	N/A	Josélia Cardoso
Chapa Kenti Restaurante	Rua Cosme Ferreira Marques, nº 420, Centro	Telefone: (84) 9 9671-2055 <i>E-mail:</i> percussadaivid@gmail.com	Pessoas sentadas: 80 pessoas	-Ar-condicionado -TV -Wi-Fi	-Regional -Grelhados.	Daivid Rodrigues
Churrascaria Santa Rita	Rua Hercílio Teodoro de Oliveira, Barro Vermelho	Telefone: (84) 9 9987-7888/9 8806-7933	Pessoas sentadas: 50	- Wi-Fi -Atendimento a grupos	- Regional -Brasileira -Nordestina -Self-sevice	Alexandre Araújo
Day & Night	Praça Tequinha Farias, Box 02, Centro.	Telefone: (84) 9 9405-4073	Pessoas sentadas: 116	- Música Ambiente - Atendimento a grupos - TV - Wi-Fi	-Petisqueria - Sanduicheria - Cervejaria	João Maria Dantas
Doces Tentações Delicatessen	Rua. Cosme Ferreira Marques, nº	Telefone: (84) 9 9972-1216	Pessoas sentadas: 36	- Música Ambiente - Ambiente	-Doceria - Tortas Finas	N/I

	288, Centro			Climatizado - TV - Wi-Fi		
Fino Sabor Doces e Chocolates	Travessa Tenente Augusto Pinto de Souza, nº 9, Centro.	Telefone: (84) 9 9966-0622 E-mail: erikacampelo08@gmailcom	Pessoas sentadas: 20	Ar-condicionado	- Doces - Salgados	Erika Campelo
Ki Sabor	Rua Senador João Câmara, nº 55, Centro	Telefone: (84) 9 9955-5341	Pessoas sentadas: 30	-Self-service	-Regional	Francineide Lima
Kiosque Nossa Senhora de Fátima	Vila de Todos, Box 8	Telefone: (84) 9 9617-4212	Pessoas sentadas: 72	- Música Ambiente - Wi-Fi	- Cervejaria - Petiscaria - A la Carte	Evetanea da Luz
Kiosque Vitória Bar	Vila de Todos, Box 11	Telefone: (84) 9 8877-2841	Pessoas sentadas: 48	- Música Ambiente	- Cervejaria - Petiscaria - Fast food - A la Carte	Cléia Nascimento
Lanche Bem	Rua Coronel Júlio Pinheiro, nº 8, Barro Vermelho	Telefone (84) 9 9818-2620	Pessoas sentadas: 10	N/I	-Regional -Lanches em geral	Geneilza da Costa
Lanchonete Central	Rua Coronel Júlio Pinheiro, Barro Vermelho	Telefone (84) 9 9638-2741	Pessoas sentadas: 10	N/I	-Regional -Lanches em geral	Rita Cássia de Souza
Lanchonete e Conveniência do Birunga	Rua Campos Santos	Telefone: (84) 9 9935-7067	Pessoas sentadas: 12	N/I	-Lanches Conveniência	N/I

Lanchonete Nossa Senhora das Graças	Rua Coronel Júlio Pinheiro, nº 10, Barro Vermelho	Telefone: (84) 9 9829-4878	Pessoas sentadas: 10	N/I	-Regional -Lanches em geral	Gemilson Penha
Lanchonete Ojuara	Vila de Todos, Box 6	Telefone: (84) 9 8876-4446	Pessoas sentadas: 140	- Música Ambiente	- Cervejaria - Petiscaria - <i>A la Carte</i>	Jesamalia Fontes
Lanchonete Santa Cruz	Rua Coronel Júlio Pinheiro, Centro, Barro Vermelho	Telefone: (84) 9 9837-0741	Pessoas sentadas: 12	N/I	-Regional -Brasileira	Genilson Nascimento
Lanchonete Santa Helena	Rua Coronel Júlio Pinheiro, nº 8, Barro Vermelho	Telefone: (84) 9 9917-0458	Pessoas sentadas: 15	N/I	- Lanches -Bebidas	Maria Helena
Matutos Bar	Av. Trairi, 420 A, Centro	Telefone: (84) 9 9949-4528 <i>E-mail:claudio_jcs@live.com</i>	Pessoas sentadas: 130	-Espaço para eventos -Ventilador -Música ambiente -Música ao vivo TV	-Petiscaria Bebidas	Claudio Sales
Mini Lanches	Rua Coronel Júlio Pinheiro, Barro Vermelho	Telefone: (84) 9 9918-1657	N/I	N/I	-Lanches	Jessica de Lima
MC Lanches	Rua Coronel Júlio Pinheiro	Telefone: (84) 9 9851-7595	Pessoas sentadas: 10	N/I	-Café -Lanches -Jantar	Alexandra Anselmo da Silva

					-Regional	
Neide Lanches	Rua Elói de Souza, nº 08, Centro.	Telefone: (84) 9 9944-8764	Pessoas sentadas: 10	N/I	-Salgados - Tapioca Recheada - Cuscuz	Laurineide Soares de Lima
Neto Lanches I	Br 226, Km 32, Centro.	Telefone: (84) 9 9616- 8266	Pessoas sentadas: 100	- Música Ambiente - TV - Wi-Fi	-Pizzaria - A la carte - Fast food	N/I
Neto Lanches II	Praça Cel Ezequiel, S/N, Centro.	Telefone: (84) 9 9616- 8266	Pessoas sentadas: 100	- Música Ambiente - TV - Wi-Fi	-Pizzaria - Fast food	N/I
Nino's Bar	Vila de Todos, Box 7	Telefone: (84) 9 9818-0680	Pessoas sentadas: 80	- Música Ambiente - Wi-Fi	- Cervejaria - Petiscaria - A la Carte	Washington Max
Panificadora Elite	Rua Trairi, nº 839, Centro	Telefone: (84) 3291-2716 Site: www.panificadoraelite.com.br	Pessoas sentadas: 80	- Aceita cartão de crédito e débito -Ventilador - Wi-Fi	-Autosserviço -Comidas rápidas -Doces -Salgados -Massas -Regional	Manoel Zacarias de Medeiros Neto
Panificadora Estrela	Rua Nossa Senhora da Apresentação, nº 101, Conjunto Conego Monte	Telefone: (84) 9 9613-0412	Pessoas sentadas: 20	-Ventilador - Wi-Fi	-Café da manhã -Jantar -Massas -Doces -Salgados	Erinaldo Alves da Silva

Panificadora Seridó	Rua Alfredo Lima, Centro	Telefone: (84) 3291-2947/9 9652-2308 <i>E-mail:</i> seridomassas@gmail.com	peessoas sentadas: 500	-Música ao vivo -Música ambiente -Ar-condicionado -Wi-Fi	-Brasileira -Nordestina -A la carte -Rodízio -Self-service -Buffet	N/I.
Pastelaria Tangará	Rua Cel. Júlio Pinheiro, Barro Vermelho	Telefone: (84) 9 8833-8429 <i>E-mail:</i> amandasuelen451@gmail.com	Pessoas sentadas: 10	Não há.	-Salgados -Lanches	Amanda Suelen
Petiscaria	Vila de Todos, Box 12	Telefone: (84) 9 9604-4560	Pessoas sentadas: 40	- Música Ambiente - Música ao vivo	- Cervejaria - Petiscaria - Fast food - A la Carte	Ivanilda da Silva Pereira Duarte
Pizzaria Point	Praça Cel. Ezequiel nº 100, Centro	Telefone: (84) 9 9958-7077 <i>Facebook:</i> Point Pizzaria <i>Instagram:</i> @pointpizzaria	Pessoas sentadas: 240	- Música ao Vivo - Wi-Fi Recebimento de Cartões	- Pizzaria - A la carte	N/I
Point do Espetinho	Avenida Trairi, 124, DNER	Telefone: (84) 9 9625-2666	Pessoas sentadas: 50	-Wi-Fi -Sanitário próprio	-Brasileira -Nordestina -Petiscaria	Nilcione Macêdo de Azevedo
Rancho da Palha	Vila de Todos, Box 9	Telefone: (84) 9 9620-2236	Pessoas sentadas: 40	- Música Ambiente	- Cervejaria - Petiscaria - Fast food - A la Carte	Flávia Cristina
Recife Pizzaria	Praça Cel. Ezequiel, nº 59, Centro.	Telefone: (84) 9 8707-0283	Pessoas sentadas: 100	- Música Ambiente -Atendimento	-Pizzaria - Tapiocaria - Fast food	Maria Gomes

				a grupos - <i>Wi-Fi</i>		
Nova Rei da Pizza	Rua Júlio Pinheiro, nº 68, Bairro Miguel Pereira Maia	Telefone: (84) 9 9827-7057/9 8700-3614 <i>E-mail:</i> nilza-laeciosoares@hotmail.com	Pessoas sentadas: 30	- <i>Wi-Fi</i> - Ventilador - Música Ambiente	- Italiana	Laércio Luciano Soares
Restaurante do Alto	Santuário Alto de Santa Rita de Cassia	Telefone: (84) 9 9977-0080	Pessoas sentadas: 140 pessoas	- Atendimento a grupos	- Brasileira	N/I
Restaurante do Supermercado Rede Mais	Endereço: Rua Trairi – DNER	Telefone: (84) 3291-4166 <i>E-mail:</i> redemaisrecepcao@hotmail.com	Pessoas sentadas: 80	N/I	Refeições em geral	N/I.
Restaurante e Bar Botequim	Rua José Pereira de Carvalho, Barro Vermelho	Telefone: (84) 9 9655-7588/3291-4590 <i>E-mail:</i> davidsouto2012@hotmail.com	Pessoas sentadas: 70	- Música ao vivo - Atendimento a grupos - Ventilador - Música ambiente - <i>Wi-Fi</i> - Espaço para eventos	- <i>Self service</i>	David Souto.
Restaurante e Pizzaria Bom Demais	Rua Cel. Júlio Pinheiro, nº 67, Barro Vermelho.	Telefone: (84) 3291-4324 <i>E-mail:</i> fabiorodriguesfd@gmail.com	Pessoas sentadas: 136	- Atendimento a grupos - <i>Wi-Fi</i>	- Brasileira - Nordestina - <i>A la carte</i>	Fabio Rodrigues

Restaurante Refúgio e Requite	João Bianor Bezerra, S/N, Centro	Telefone: (84) 3291-4300	Pessoas sentadas: 150	- música Ambiente - Espaço para Eventos - Ambiente Climatizado - Atendimento a grupos - Wi-Fi	- Nordestina	N/I
Restaurante Sabor Sertanejo	Terminal Rodoviário	Telefone: (84) 9 9693-9009	Pessoas sentadas: 40	- Atendimento a grupos	-Regional	Gislaine Carvalho
Sérgio do Baurú	Praça Cel. Ezequiel, S/N, Centro.	Telefone: (84) 9 9938-3090 98762-7035	Pessoas sentadas: 100	- Música Ambiente - Atendimento a grupos - TV - Wi-Fi	-Fast food.	Sérgio Alves do Nascimento
Sushibá	Praça Cel Ezequiel, 39, Centro.	Telefone: (84) 9 9601- 9074	Pessoas sentadas: 80	- Música Ambiente - Ambiente Climatizado Atendimento a grupos - TV - Wi-Fi	-Japonesa	Alexandro da Silva

Fonte: Pesquisa de Campo, 2017.

N/I – Não Informado

N/A – Não se Aplica

**QUADRO 7: EQUIPAMENTOS DE ALIMENTOS E BEBIDAS COM BASE NO
CATÁLOGO “PARA COMER EM SANTA CRUZ” (SENAC, 2017)**

Nome	Endereço	Telefone
Barbadus Bar	Av. Cosme Ferreira Marques, nº 153, Centro.	(84) 9 9607-7028
Bar Casa do Matuto	Cel. Ivo Furtado, nº 125, Centro.	(84) 9 9818-8168
Bar da Rita	Rua Domingo Sávio, nº 52, Paraíso.	(84) 9 9608-2459
Bar do Dadá	Av. Trairi, nº 110, BR 226.	(84) 9 9977-3092
Bar do Gato 14	Rua Nossa Senhora das Graças, nº 251, Conj. Cônego Monte.	(84) 9 9950-2977
Bar Toca do Josa	Rua Gonçalves Dias, nº167, Paraíso.	(84) 9 9631-1044
Barzinho 3 A 1	Rua de Presidente Kenedy	(84) 9 9909-2389
Bar do Baixinho	Rua Coronel Ivo Furtado, Centro	(84) 9 9818-8168
Brasa Restaurante	Rua Alfredo Lima, nº 27, Centro.	(84) 3291-2639
Center Lanches	Rua Travessa Trairi, n 180, Centro.	(84) 9 9967-6309
Churrascaria do Branco	Av. Rio Branco, nº 108, Centro.	(84) 9959-2056
Da Graça Bar e Restaurante	Cel. Ivo Furtado, nº125, Centro.	(84) 9 8773-9074
Degust	Rua Amaro Cavalcante, nº 79, Centro. (Mendonça Mall)	(84) 9 9684-1313
Erica Lanches	Rua Padre Cícero, nº 175, Paraíso.	(84) 9 9905-3548
Espetinho do Bobby	Rua Elizete pereira de carvalho (BR 226), S/N, Centro.	(84) 9 9625-2666

Esquina do Pastel	Rua São Gabriel, nº 97, Conjunto Cônego Monte.	(84) 9 9926-2738
Lanchonete Bom Sabor	Rua Paulo Afonso, nº 632, Paraíso.	(84) 9 9669-9301
Lanchonete do Emilio	Rua Paulo Afonso, Paraíso	(84) 9 9947-3080
Lanchonete do Luan	Rua Escoteiro Eronides Praxedes Ferreira, nº 75, Centro.	(84) 9 9917-3384
Lanchonete Quatro Estações	Rua das Tulipas, nº 64, Maracujá.	(84) 9 9695-9742
Lanchonete Santo Antônio	Rua Paulo Afonso, nº 623, Paraíso.	(84) 9 8811-1497
Lucas Refeições	Rua São Braz, nº 237, Paraíso.	(84) 9 9634-8763
O Comilão	Rua Avenida Rio Branco, nº100, Centro.	(84) 98899-4246
Oca do Açaí	Rua Rua Pedro Medeiros, nº 54, Centro.	(84) 9 9918-7598
O Padeirão	Rua Travessa Senador Georgino Avelino, nº 54, Centro.	(84) 9 9935-7170
Padaria La Massas	Rua Profeta Serafim, nº 80, Maracujá.	(84) 9 9945-4507
Panificadora Bela Manhã	Rua Santa Luzia, nº SN, Paraíso.	(84) 99866-2196
Panificadora Paladar	Endereço: Luiz Plácido, nº SN, Paraíso.	(84) 9 9995-7042
Padaria Rede Mais	Trairi, nº 123, DNER.	(84) 9 9995-7042
Panificadora Pão De Queijo	Rua Doutor Pedro Medeiros, nº 120, Centro.	(84) 9 9666-3410
Pastelão LK	Rua Elói de Souza, nº 205, Centro.	(84) 9 9654-3100
Pizzaria La Zella	Rua Trairi, nº 717, Centro.	(84) 3291-3913
Pizzaria Larica	Padre Antônio Rafael, nº202, Paraíso.	(84) 9 9847-9916 / 99921-5311

Pontes Restaurante	Rua Augusto Severo, nº44, Centro.	(84) 9 9837-4516/9 8824-7199
Quiosque Boa Fé	Vila de Todos	(84) 9 8778-4037
Restaurante Santa Rita	Rua São Nicolau, nº 31, Conjunto Cônego Monte.	(84) 9 8808-0207
Zap Lanches	Rua Avenida Rio Branco, nº 190, Centro.	(84) 9 9810-5649

Fonte: SENAC RN, 2017.

QUADRO 8: EQUIPAMENTOS DE ALIMENTOS E BEBIDAS

TIPO	QUANTIDADE
Restaurante	19
Padaria	08
Lanchonete	39
Bar	17
Total de Empreendimentos	83
Capacidade de pessoas sentadas	3.397

Fonte: Pesquisa de Campo, 2017.

B3 – SERVIÇOS E EQUIPAMENTOS DE AGÊNCIAS DE TURISMO

01 – ACAUÃ VIAGENS E TURISMO

Identificação: Agência de viagem

Endereço: Rua José Ferreira de Medeiros, nº 90, 3 a 1

Telefone: (84) 9 9934-6496

E-mail: acauaturismo@yahoo.com.br

Facebook: Acauã Viagens

Especializada em: Turismo Receptivo, Ecoturismo, Turismo Rural, Turismo Cultural, Turismo Sol e Praia.

Principais Serviços: montagem de pacotes, acompanhamento e receptivo.

02 – KALITUR TURISMO

Identificação: Agência de viagem

Endereço: Rua Antônio Henrique de Medeiros, nº 25, Centro.

Telefone: (84) 3291- 4006/9 9966-1953/9 8844-4804

E-mail: kaliturturismo@hotmail.com

Facebook: Kalitur turismo

Instagram: @turismokalitur

Principais Serviços: venda de passagens aéreas e pacotes.

03 – BT VIAGENS E TURISMO

Identificação: Agência de viagem

Endereço: Rua Dr. Pedro Medeiros, nº 311, Centro

Telefone: (84) 3291- 5206

E-mail: btviagens@gmail.com

Instagram: @btviagens

Especializada em: transporte rodoviário

Principais Serviços: venda de passagens aéreas, pacotes CVC, aluguel de veículos.

04 – ANCL ADVENTURE

Identificação: Agência de turismo de aventura

Endereço: Rua Cel. Miguel Rocha, Centro.

Telefone: (84) 9 9959-8585/9 8774-4246

E-mail: claudio_s.a@hotmail.com

Facebook: ANCL Adventures

Instagram: @ancl_adventure

Site: <http://ancladventure.wixsite.com/aventura>

Principais Serviços: realização de trilhas, espeleologia, rapel, turismo de aventura.

05 – PEQUENO FELINO ADVENTURE

Identificação: Agência de turismo de aventura

Endereço: Santa Cruz / Sítio Novo – RN

Telefone: (84) 9 9620-4014/9 8769-9815

E-mail: pequenofelinoadventure@gmail.com

Instagram: @pequenofelino_adventure

Site: <http://pequenofelinoadven.wixsite.com/pfadventure>

Principais Serviços: realização de rapel, tirolesa, trilha, arvorismo, pista de obstáculos, escalada, acampamento, arco e flecha, passeio de cavalo, passeio de charrete, *slackline*, *spiroball* e *city tour*.

1 - TELEMOTOS

Identificação: Empresa de moto-táxi
Endereço: Praça Presidente Kenedy, Bairro 3 a 1
Telefone: (84) 3291-5047
Ponto de referência: Em frente ao Posto *Stop Car*
Formas de Pagamento: Dinheiro
Horário: diariamente 24h00m

2 - MOTO É TÁXI - CENTRAL DE MOTO TÁXI

Endereço: Rua Cosme Ferreira Marques, s/n, Centro
Horário de funcionamento: 06h00m às 21h00m diariamente e feriados
Telefone: (84) 3291-3506
Formas de Pagamento: Dinheiro
Ponto de referência: próximo à caixa econômica Federal

3 - CENTRAL MOTO TÁXI

Endereço: Rua Manoel Cícero de Lima, s/n, Centro
Telefone: (84) 3291-2824
Formas de pagamento: Dinheiro
Horário de funcionamento: 06h às 22h00m diariamente e feriados
Ponto de referência: Banco do Nordeste

4 - MOTO TAXI CALÇADÃO

Endereço: Rua Pedro Severino, Centro
Ponto de referência: Farmácia Tradição Rocha
Forma de pagamento: Dinheiro
Funcionamento: 07h00m às 17h30m

5 - MOTO TAXI DO COQUEIRO

Endereço: Rua Paulo Alfonso – Paraíso
Telefone: (84) 3291-2477
Forma de pagamento: Dinheiro
Funcionamento: 05h00m às 20h00m

6 - MOTO-TAXI RODOVIÁRIA

Endereço: Avenida Trairi, Centro

Telefone: (84) 3291-2460

Ponto de referência: Rodoviária

Formas de Pagamento: Dinheiro

7 - TAXI-MOTO

Endereço: Rua Antônio Henrique de Medeiros, Centro

Formas de Pagamento: Dinheiro

Horário: Diariamente 23h00m por dia

Telefone: (84) 3291-2900

Ponto de referência: Próximo a Casa da Cultura

8 - JARDINENSE/ GUANABARA/ GONTIJO

Endereço: Rua Coronel Júlio Pinheiro, 08-Box 03, Barro Vermelho

Telefone: (84) 32912006

E-mail: guisantacruz_rn@hotmail.com

Forma de pagamento: Jardimense (dinheiro), Guanabara e Gontijo (dinheiro, cartão de crédito e débito)

Funcionamento: 05h30m as 21h00m (diariamente e feriados)

Serviço: venda de bilhete/passagem/ticket para transporte terrestre intermunicipal e interestadual.

9 - MOTO TÁXI ORIGINAL

Endereço: Rua João Bianor Bezerra

Formas de Pagamento: Dinheiro

Telefone: (84) 3291-2428

Horário de funcionamento: 05h00m às 22h00m

Obs: O município conta com 161 táxis legalizados. Ainda existem 153 moto-taxistas legalizados que atuam no ramo de transporte local de acordo com a Secretaria Municipal de Tributação.

1. CLUBE DOS SERVIDORES MUNICIPAIS “JUVENAL PÉ DE COPA”

Identificação: Espaço para eventos e área de lazer
Endereço: Rua Cel. Júlio Pinheiro
Bairro: Barro Vermelho
Telefone: (84) 9 9610-1734
Nome fantasia: Juvenal Pé de Copa
Ponto de referência: Iberezão
Horário de funcionamento: de seg. a sáb. de 08h00m às 12h00m e 14h00m às 17h00m e aos domingos 08h00m às 17h00m.
Serviços prestados: Área de lazer com 2 piscinas infantis e 1 piscina semiolímpica, parque infantil, bar, espaço para eventos com capacidade para 1300 pessoas sentadas.

2. VILA DE TODOS

Especificidades: Espaço para eventos.
Endereço: BR 226, km 110.
Telefone: (84) 9 9955-6410
Ponto de referência: Parque Ecológico.
Atividade: No local ocorrem aulas particulares de dança, eventos infantis, eventos socioculturais, música ao vivo em quiosques e tem a capacidade de 5 mil pessoas em eventos.

3. FAMA CASA SHOW

Identificação: Casa Show
Endereço: BR 226
Ponto de referência: Facheiros Motel
Telefone: (84) 9 9801-6000/9 8650-6888
E-mail: ancoralocacoes@hotmail.com
Página no *facebook*: Fama Casa Show

4. SONHOS CERIMONIAL E EVENTOS

Identificação: Especializada em eventos sociais (casamentos, formaturas, aniversários, eventos corporativos, outros)
Endereço: Rua Tenente Augusto, Centro.
Telefone: (84) 9 9922-0177/9 9922-0013
E-mail: sonhos.ca@gmail.com
Ponto de referência: Secretaria de Saúde.

5. DELLART ANIMAÊ

Identificação: Prestador de serviços de Djs, Som, Iluminação, Apresentações circenses.

Telefone: (84) 9 9947-3768

6. CHARM'S CERIMONIAL

Endereço: Praça Adriano Ferreira, 01, 1º andar, Bairro 3 a 1.

Ponto de referência: Loja Yamaha

Telefone: (84) 9 9913-2769/9 9982-0070/9 9658-3737

E-mail: charmscerimonials@hotmail.com

Serviços prestados: Realização de eventos sociais (casamentos, formaturas, aniversários e outros); Eventos corporativos, institucionais, científico, profissionais, promocionais; Captação de eventos; Serviço de recepcionista; Serviço de sinalização; Assessoria de eventos; Locação e montagem de equipamentos de som, iluminação; Planejamento de eventos; Locação de telões e projetor multimídia.

7. RECANTO DO SERTÃO

Identificação: Espaço para eventos e área de lazer

Endereço: Sítio Furna.

Telefone: (84) 9 9998-0326

E-mail: mpa.advocacia@hotmail.com

Ponto de referência: Próximo ao Fama Casa Show

Outras atividades e serviços: Locação e montagem de equipamento de som, iluminação, tendas e stands banheiros químicos, equipamentos de vídeo conferência, espaços, estrutura para shows, montagem de brinquedos, mobiliário, cerimonial e limpeza.

8. IMPERIUM RECEPÇÕES E EVENTOS

Identificação: Espaço para eventos e área de lazer

Endereço: Sítio Furna.

Telefone: (84) 9 9998-0326

E-mail: mpa.advocacia@hotmail.com

Ponto de referência: Próximo ao Fama Casa Show

Outras instalações e espaços: Área de carga e descarga; área de exposição coberta; Área de exposição não coberta; Área para cozinha; Instalações sanitárias (04); Saída de emergências (02); Escadas de decida do palco; Camarins (02); Projetor de Slides; Internet sem fio; Circuito interno de TV; Climatização; Copa; Serviço de Segurança; Manobristas; Serviço de Limpeza.

B6 – SERVIÇOS E EQUIPAMENTOS DE LAZER

QUADRO 9: EQUIPAMENTOS DE LAZER

Nome	Endereço	Facilidades	Observações	Informações
Estádio Municipal de Futebol Iberezão	R. Campus Santo	- Campo de futebol com arquibancada	- Iluminação noturna - Gramado	O/L
Ginásio Poliesportivo Marcílio Furtado	R. Cel. Júlio Pinheiro, S/N	- Quadra de esportes com arquibancada	- O ginásio encontra-se em bom estado de conservação, a entidade mantedora é a prefeitura municipal de Santa Cruz por meio da Secretaria Municipal de Esportes e Lazer	O/L
Ginásio Bom Sucesso	COMUNIDA DE BOM SUCESSO	N/I	N/I	N/I
Praça Coronel Ezequiel Mergelino de Souza	Rua Ferreira Chaves; Centro.	- Iluminação - Telefone público - Restaurante/ bar/lanchonete - Piso antiderrapante - Grade ou proteção	- Escada e rampa com corrimão e piso antiderrapante com sinalização tátil, sem obstáculos	O/L
Praça da Bíblia	Av. Dr. Pedro Medeiros, 04, Centro.	-Próximo à rua comercial	- Iluminação noturna - Anfiteatro - Quiosques - Acessibilidade	O/L

Praça Tequinha Farias	Praça Tequinha Farias	- Bom estado de conservação - Área infantil Quiosques	- Possui rampa - Calçada Rebaixada - Piso regular e antiderrapante	O/L
Quadra do Conjunto Cônego Monte	Rua São Felix, Bairro Conjunto Conego Monte.	N/I	N/I	N/I
Quadra do Paraíso	Rua Francisco Fernandes Cavalcante, Bairro Paraíso	N/I	N/I	N/I

Fonte: Pesquisa de Campo, 2017.

N/I – NÃO INFORMADO

N/A – NÃO APLICÁVEL

O/L – OBSERVAÇÃO *IN LOCO*

QUADRO 10: GUIAMENTO E CONDUÇÃO TURÍSTICA LOCAL

Nome	Endereço	Telefone	E-mail	Especialidade
Aline Mayara Marinho Xavier da Silva	Rua das Orquídeas, 57, Aluizio Bezerra.	(84) 9 9611-9848	alinemayaramarinho@hotmail.com	- Turismo Religioso -Turismo Cultural.
Carlos Magno Gomes da Silva	R. Antônio Henrique de Medeiros, 145, Centro	(84) 9 9964-4499	carlosmagno.rn@gmail.com	- Turismo Cultural
José Anderson de O. Lima	R. Paulo Afonso, 1264, Paraíso.	(84) 9 9866-3146	andersonlimarn@gmail.com	- Turismo Religioso -Turismo Cultural
José Carlos Silva Almeida	Rua São Benedito, 126, Conjunto Cônego Monte	(84) 9 9604-3211	jcarlinhos@gmail.com	- Turismo Cultural - Turismo Rural - Turismo Pedagógico
José Jailson Medeiros de Melo	R. José Ferreira de Medeiros, 90, 3X1	(84) 9 9934-6496	jailsonmedeirosmelo@yahoo.com	- Turismo Cultural - Turismo Rural - Turismo Sol e Praia - Turismo Pedagógico
Nivaldo Lourenço de Carvalho Neto	Rua Cosme Ferreira Marques, 239, Centro	(84) 9 9620-7527	nivaldolcneto9@gmail.com	- Turismo Religioso -Turismo Cultural

Fonte: Pesquisa de Campo, 2017.

CATEGORIA C

ATRATIVOS TURÍSTICOS



Fonte: Pesquisa de Campo, 2017.

DEFINIÇÃO DA CATEGORIA:

Locais, objetos, equipamentos, pessoas, fenômenos, manifestações capazes de motivar o deslocamento de pessoas para conhecê-los.

C1 – ATRATIVOS NATURAIS

C2 – ATRATIVOS CULTURAIS

C3 – ATIVIDADES ECONÔMICAS

C5 – EVENTOS PROGRAMADOS

C.1 ATRATIVOS NATURAIS

1. PARQUE ECOLÓGICO

O Parque Ecológico é uma área de recreação localizada às margens da BR 226, km 111, composto por estrutura de pista de caminhada com 850m, uma academia de saúde, um quiosque de alimentação, banheiros, espaço para dança e atividades físicas, iluminação, guarita e arborização com plantas da caatinga em seu entorno. O parque ecológico não possui sinalização de acesso e/ou turística e a entrada é gratuita.

IMAGEM 01: PARQUE ECOLÓGICO



Fonte: Pesquisa de Campo, 2017.

2. PARQUE DA BORBOREMA

O Parque da Borborema é um parque ecológico localizado na Fazenda Boa Hora, zona rural de Santa Cruz. O Parque da Borborema oferece diversos serviços culturais e de aventura como, pistas de obstáculo, tirolesa, arvorismo, passeios de charrete, passeios a cavalo, rapel, *slackline*, *spiroball*, trilhas ecológicas guiadas com identificação das espécies de plantas da caatinga, trilhas pelas serras com observação dos mirantes naturais. O funcionamento do parque necessita de agendamento prévio, haja vista que os profissionais que lá atuam, realizam suas atividades mediante solicitação; No parque já foram catalogadas e identificadas 40 espécies vegetais do bioma caatinga; Na área do parque, encontra-se cerca de 20 atrativos naturais (serras, mirantes naturais, rochas). As trilhas realizadas comportam no máximo 20 pessoas por grupo; No parque há uma área destinada à prática de *camping*.

IMAGEM 02: PARQUE DA BORBOREMA



Fonte: Pesquisa de Campo, 2017.

1. VILA DE TODOS

A Vila de Todos é um espaço público de entretenimento, com estrutura de palco, camarim, banheiros, quiosques, tendo a capacidade de carga de 5 mil pessoas e iluminação. No espaço são realizados eventos municipais, como, por exemplo, carnaval, São João, além de eventos evangélicos, infantis, aulas de dança, e nos dias sexta-feira, sábado e domingo ocorrem apresentações de artistas locais nos quiosques. O atrativo não é sinalizado e ainda existe uma área de recreação para crianças

IMAGEM 03: VILA DE TODOS



Pesquisa de Campo, 2017.

2. ESTÁTUA DE SANTA RITA DE CÁSSIA

A estátua de Santa Rita de Cássia começou a ser construída em 2007, e teve sua conclusão em junho de 2010. O custo para a construção da obra foi de aproximadamente R\$ 6 milhões. A partir de então, Santa Cruz ficou conhecida mundialmente por possuir a maior estátua cristã do mundo medindo 56 metros. Na estrutura do atrativo, é possível visitar um santuário, capelas, auditório, banheiros, lanchonete, loja de *souvenires*, um estacionamento e um mirante voltado a cidade de Santa Cruz/RN. O atrativo possui uma relíquia de 1º Grau, um fragmento do osso de Santa Rita de Cássia, trazido da Itália para Santa Cruz em 2012, que se encontra nos pés da estátua. Tratando-se de hospitalidade, há pessoas recepcionando os visitantes e prestando serviços de informações. O atrativo possui sinalização de acesso e/ou turística. No período de maio, principalmente no dia 22 de maio, dia da padroeira Santa Rita de Cássia, o santuário recebe um grande fluxo turístico, bem como, ocorrem missas, procissão, festividades sociais, dentre outras atividades. Dessa forma, inserindo a cidade de Santa Cruz circuito nacional do turismo religioso.

IMAGEM 04: ESTÁTUA DE SANTA RITA DE CÁSSIA



Pesquisa de Campo, 2017.

3. TELEFÉRICO DO SANTUÁRIO DE SANTA RITA DE CÁSSIA

O teleférico de Santa Cruz que está em construção, cuja interligação será entre a Igreja Matriz e o Complexo Turístico Alto de Santa Rita de Cássia, com o intuito de facilitar a locomoção da Matriz até o alto, sua extensão é em média 850 metros, e contará com 6 cabines, sendo 3 indo e 3 voltando até o Santuário, cada cabine comporta 6 pessoas. Sua primeira etapa, que é a infraestrutura, já foi concluída faltando apenas distribuição dos equipamentos. No santuário será construída uma ampliação para incorporar o teleférico. A infraestrutura de apoio contará com 3 lojas comerciais, 1 restaurante e 1 auditório para dar apoio aos grupos de turistas, também irá dispor de um Balcão de informação, uma bilheteria e a plataforma para embarque e desembarque, no Santuário de Santa Rita de Cássia só terá a plataforma de embarque e desembarque. Essa obra, além de facilitar a locomoção, também viabiliza a dinâmica da cidade nos períodos das festividades, será disponibilizado um estacionamento próximo à igreja para que se tenha um menor fluxo nas vias terrestres, tendo em vistas que o público da cidade é de turismo religioso e que normalmente os romeiros se locomovem de ônibus.

IMAGEM 05: TELEFÉRICO DO SANTUÁRIO DE SANTA RITA DE CÁSSIA



Pesquisa de Campo, 2017.

IMAGEM 06: TELEFÉRICO DO SANTUÁRIO DE SANTA RITA DE CÁSSIA



Pesquisa de Campo, 2017.

4. MATRIZ DE SANTA RITA DE CÁSSIA

A Matriz de Santa Rita de Cássia foi fundada no ano de 1836, está localizada à Praça Getúlio Vargas no Centro da cidade, tem como seu atual pároco, o Sr. Pe. Vicente Fernandes da Silva Neto. As festividades de sua padroeira, Santa Rita de Cássia ocorrem no mês de maio, sendo o maior evento da cidade, atraindo muitos fiéis devotos da padroeira para comemorar a data alusiva a Santa Rita de Cássia. Nas comemorações ocorrem missas, novenas, procissão, e festividades sociais. A procissão de encerramento ocorre no dia 22 de maio, dia da padroeira, em que milhares de romeiros visitam a cidade de Santa Cruz e, por conseguinte, a Matriz de Santa Rita de Cássia.

IMAGEM 07: MATRIZ DE SANTA RITA DE CÁSSIA



Pesquisa de Campo, 2017.

5. MUSEU RURAL AUTA PINHEIRO BEZERRA

O Museu está instalado numa edificação secular e abriga um acervo patrimonial diversificado, a estrutura física do museu, por si só, já se remonta a um passado distante e cheio de memórias. As peças em exposição apresentam tipologias diversificadas e estão em ótimo estado de conservação. Retratam o cotidiano do homem do interior, os seus ofícios, a sua religiosidade e os seus costumes. O acervo exposto marca a história, não apenas de uma única família, mas também do povo Santa-Cruzense e região. As peças são um “convite” para “mergulhar” na memória e história do nosso povo. A visita ao museu oferece ainda um passeio de charrete ou cavalo pelas dependências da fazenda para visitar espaços externos que compõe o acervo museológico, como o cruzeiro. A taxa de visitação do museu contempla o passeio supracitado. Vale salientar que, os idosos que visitam o museu e não querem andar a cavalo ou charrete, há um espaço destinado para atividades de entretenimento com jogos e brincadeiras ligados à natureza.

IMAGEM 08: MUSEU RURAL AUTA PINHEIRO



Pesquisa de Campo, 2017.

IMAGEM 09: INTERIOR DO MUSEU RURAL AUTA PINHEIRO

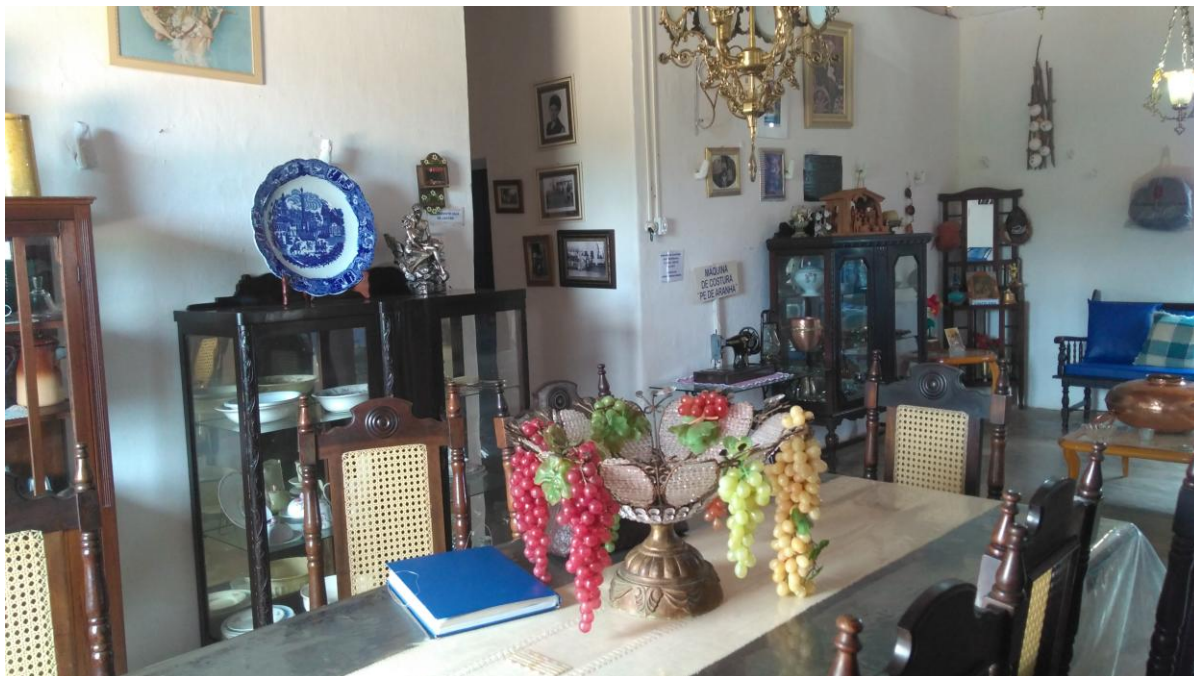

Pesquisa de Campo, 2017.

6. TEATRO MUNICIPAL CANDINHA BEZERRA

O teatro Municipal está localizado no Centro da cidade de Santa Cruz, mais especificamente à Rua Senador Georgino Avelino, no Centro. O teatro abriga 345 assentos, sistema de climatização, chão em carpete e piso do palco em madeira. Atualmente, o teatro recebe, semanalmente, sessões de cinema. O espaço possui acessibilidade.

IMAGEM 10: TEATRO MUNICIPAL CANDINHA BEZERRA



Pesquisa de Campo, 2017.

7. FEIRA MUNICIPAL DE SANTA CRUZ/RN

A Feira Municipal ocupa 5 das ruas principais na região central do município. Esta possui uma grande diversidade de opções, tais como a venda do típico mangai, um tipo de camelô de equipamentos de cozinha e de pecuária elaborados com couro, barro, ferro fundido e etc.; de frutas e verduras; condimentos; e confecções em geral, como roupas e calçados. Além desses artigos também possui uma pequena parcela de bancas que se atem a venda de produtos e equipamentos de arborismo. A Feira Livre do Município de Santa Cruz é considerada a maior feira da Região do Trairí.

IMAGEM 11: FEIRA LIVRE DE SANTA CRUZ/RN



Pesquisa de Campo, 2017.

IMAGEM 12: VISTA PANORÂMICA DA FEIRA LIVRE DE SANTA CRUZ/RN



Pesquisa de Campo, 2017.

8. CAPELA NOSSA SENHORA DAS GRAÇAS

A capela Nossa Senhora das Graças está localizada no Largo Monsenhor Raimundo no Conjunto Cônego Monte. A sua edificação se deu no ano de 1982. A história que circunda sua construção foi devido a uma enchente que atingiu Santa Cruz que inundou várias casas no município. Para dar suporte ao município, a paróquia de Santa Rita de Cássia doou terrenos para a construção do novo Bairro, logo, a realocação dos desabrigados. A construção da Capela veio em decorrência da existência de um novo bairro no município de Santa Cruz.

IMAGEM 13: CAPELA NOSSA SENHORA DAS GRAÇAS



Pesquisa de Campo, 2017.

9. CAPELA NOSSA SENHORA DAS DORES

A Capela de Nossa Senhora das Dores está localizada na Rua das Violetas, no Bairro Maracujá, foi fundada em novembro de 2010, por iniciativa do Sr. Pe. Aerton Sales. As missas ocorrem normalmente aos sábados às 17h. A festa da Padroeira (Nossa Senhora das Dores) acontece no período de 08 a 15 de setembro, no qual se encerra com a procissão. A Capela contempla os seguintes bairros: Conjunto Aluísio Bezerra, Bairro Maracujá, Bairro Caminha Fiúza, Bairro Nova Santa Cruz e Bairro Terra Firme.

IMAGEM 14: CAPELA NOSSA SENHORA DAS DORES



Fonte: Paróquia de Santa Rita de Cássia, 2017.

10. CAPELA DE SÃO JOSÉ

A Capela de São José foi fundada em 27 de novembro de 2013. Localiza-se à Rua Joaquim Rogério, Bairro DNER, as missas ocorrem, semanalmente, todas às quartas-feiras, às 19h00m e aos domingos às 17h00m e a festa do padroeiro São José é comemorado entre os dias 10 a 19 de março, a procissão encerra as festividades do padroeiro da Capela.

IMAGEM 15: CAPELA DE SÃO JOSÉ



Fonte: Paróquia de Santa Rita de Cássia, 2017.

11. IGREJA DE SÃO JOÃO BATISTA

A Igreja de São João Batista completa o Bairro Paraíso, suas missas ocorrem normalmente aos sábados às 19h00m. A Igreja está localizada à Rua Padre Antônio Rafael e a festa do padroeiro acontece no período de 15 a 24 de junho, as festividades são encerradas com uma procissão percorrendo as ruas do bairro.

IMAGEM 16: IGREJA DE SÃO JOÃO BATISTA



Fonte: Paróquia de Santa Rita de Cássia, 2017.

12. CASARÃO ANTIGO DA FAMÍLIA UMBELINO

O primeiro proprietário do Casarão antigo da família Umbelino foi o Sr. Jácio Luiz Bezerra Fiúza (Ex-prefeito da cidade de Santa Cruz). Atualmente, é de propriedade de Marcos César da Penha Umbelino Gomes. Seu estilo arquitetônico é o decor. A casa recebeu os presidentes Juscelino Kubitschek e João Goulart, além de ter sido sede da Secretaria Municipal de Educação. O Casarão não possui sinalização turística e/ou de acesso e não está aberta à visitação turística.

IMAGEM 17: CASARÃO ANTIGO DA FAMÍLIA UMBELINO



Pesquisa de Campo, 2017.

13. CASARÃO ANTIGO BRANCO

O primeiro proprietário do Casarão “antigo branco” foi o Sr. Antônio Ferreira de Souza (que foi pai do ex-governador do Estado do Rio Grande do Norte, o Sr. Iberê Ferreira de Souza). Seu estilo arquitetônico é o decor. Em frente ao Casarão há um monumento em homenagem a Coronel Ezequiel Mergelino de Sousa (ex-deputado estadual), que se localiza numa praça cujo nome também faz referência ao Coronel. O Casarão não possui sinalização turística e/ou acesso e não está aberto à visitasões.

IMAGEM 18: CASARÃO ANTIGO BRANCO

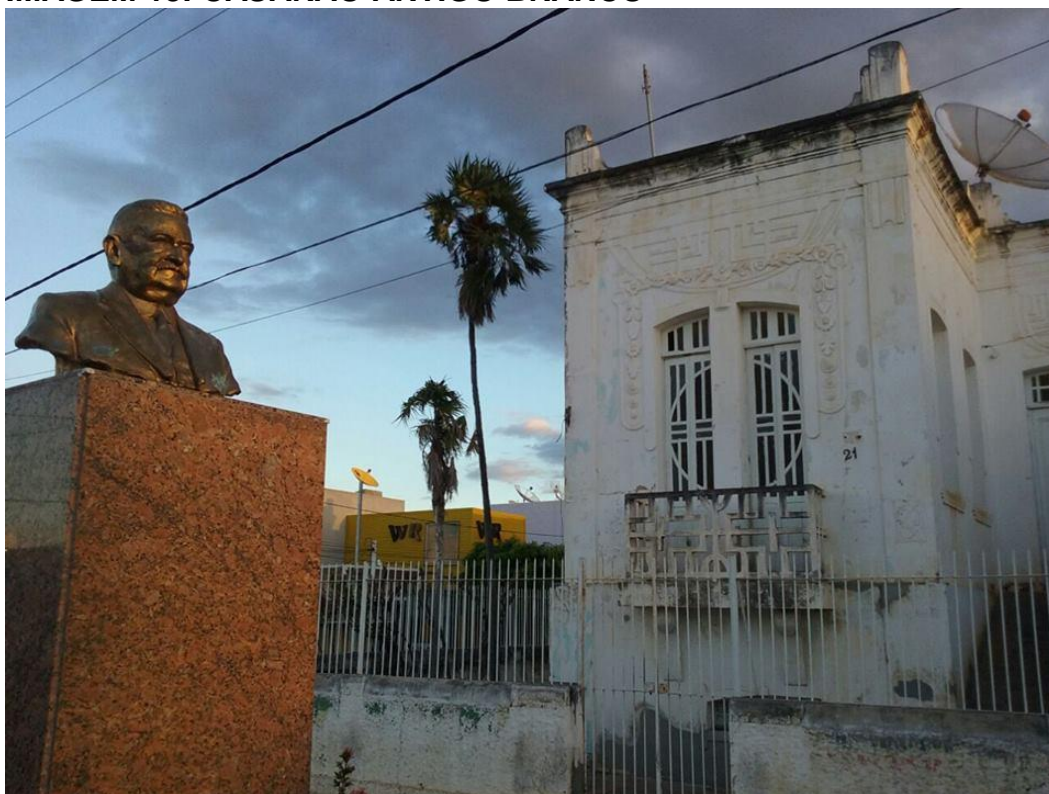

Pesquisa de Campo, 2017.

14. CASA DA CULTURA POPULAR PALÁCIO DO INHARÉ

A Casa de Cultura Popular está localizada na rua Dr. Pedro Medeiros no Centro da Cidade. O espaço não possui sinalização de acesso e nem sinalização turística. Funciona o ano inteiro, de segunda à sexta das 8h00m às 12h00m e de 14h00m às 16h00m. Possui rampa para acessibilidade de pessoas com mobilidade reduzida.

IMAGEM 19: CASA DA CULTURA POPULAR PALÁCIO DO INHARÉ



Pesquisa de Campo, 2017.

15. PEÇA TEATRAL AUTO DE SANTA RITA

A peça teatral “Auto de Santa Rita” teve seu início no ano de 2009, com o objetivo de demonstrar a trajetória de vida de Santa Rita de Cássia, para que as pessoas conheçam quem ela foi e os milagres que ocorreram em sua vida. A peça é realizada pela Matriz de Santa Rita e comunidade Católica Shalom. Realiza-se anualmente em frente à Matriz de Santa Rita de Cássia, no mês de maio, durante as comemorações religiosas da padroeira da cidade.

IMAGEM 20: PEÇA TEATRAL AUTO DE SANTA RITA



Fonte: santacruz.rn.gov.br

16. CEMITÉRIO SÃO MIGUEL

O cemitério São Miguel, é o cemitério um dos mais antigos de Santa Cruz ainda aberto para visitaç o, contam as hist rias populares que antes dele havia outro cemitério onde se encontra a Caixa Econ mica Federal, por m isso bem antes de Santa Cruz se concretizar como cidade consolidada. No cemitério de S o Miguel, encontram-se diversos personagens importantes para o munic pio, tais como: o Coronel Theodorico Bezerra, um antigo l der pol tico no Rio Grande do Norte, considerado o "Imperador do Nordeste", um t pico "coronel" do Nordeste em pleno s culo XX, que hoje possui o maior t mulo no cemitério da cidade, chegando a ser visto da parte externa desse espaço. Al m do t mulo do Coronel, tamb m possui dois t mulos de Santos Populares, n o reconhecidos pela igreja cat lica, mas pelo povo, que s o: Jos  de Sales e Silvana Pontes. Jos  de Sales era um vaqueiro que morreu de fome e de sede no meio do mato, no qual encontraram apenas seu corpo. E Silvana Pontes era uma criana, a qual morreu de c ncer aos 14 anos, e hoje o centro pastoral da cidade leva seu nome.

IMAGEM 21: CEMITÉRIO S O MIGUEL



Fonte: *Google Maps*, 2016.

17. CEMITÉRIO AUTA BEZERRA

O Cemitério Auta Bezerra foi construído no dia 27 de dezembro de 2008, situa-se à Rua Professora Margarida Queiroz no Bairro Maracujá, com mosaico em sua frente, idealizado por artesãos, com imagens religiosas, representando Jesus Cristo e Santa Rita de Cássia, com 70m por 80m, medida total do espaço.

IMAGEM 22: CEMITÉRIO AUTA BEZERRA



Pesquisa de Campo, 2017.

1 COMÉRCIO

Santa Cruz teve sua formação baseada na atividade agropastoril, com uma alta criação de gado e animais de pequeno porte e com o cultivo do algodão, agroproduto mais produzido durante o ápice da cidade. Santa Cruz tem sua economia entorno da atividade do comércio varejista e atacadista. Seu comércio possui uma gama de lojas que atende desde suprimentos básicos à necessidade humana, até vestuário e cama, mesa e banho. O comércio de Santa Cruz é considerado um dos maiores da região Traíri, atraindo assim, a por meio da oferta de comércio e serviços, pessoas oriundas de cidades circunvizinhas e de várias partes do Rio Grande do Norte, em busca de atividades comerciais. A Feira Livre da cidade também está localizada na região comercial central de Santa Cruz, nas ruas do entorno da Igreja Matriz.

IMAGEM 23: COMÉRCIO



Pesquisa de Campo, 2017.

2 AVICULTURA

Santa Cruz também conta com a atividade de comércio avícola, com grandes produtoras no ramo. E devido à expressividade da produção de aves na cidade, originou-se o evento gastronômico denominado “*Fest Frango*”, realizado anualmente na cidade.

IMAGEM 24: EVENTO *FEST GRANGO*



Foto: Erivan Justino.

3 TURISMO

Santa Cruz se destaca mundialmente pela atividade turística. O principal segmento que atrai fluxo turístico significativo é o turismo religioso. As festividades de Santa Rita de Cássia atraem milhares de romeiros, curiosos, turistas que aproveitam as comemorações em honra à “Santa das causas impossíveis”. Outro segmento do turismo que gera renda e empregos para população local, são os eventos (religiosos, sociais e gastronômicos) que também assumem lugar de destaque no município, diversificando dessa forma a oferta turística regional.

IMAGEM 25: ESTÁTUA DE SANTA RITA DE CÁSSIA



Foto: Canindé Soares.

QUADRO 11: EVENTOS PERMANENTES

NOME DO EVENTO	TIPO DE EVENTO	PERÍODO	REALIZAÇÃO
CARNAVAL DO POVO	Social	Fevereiro (Sábado e terça-feira de carnaval)	Prefeitura Municipal
CAMINHADA PENITENCIAL PARA O AUTO DE SANTA RITA DE CÁSSIA	Religioso	Abril	Paróquia de Santa Rita de Cássia
FESTA DA PADROEIRA SANTA RITA DE CÁSSIA	Religioso/Social	22 de Maio (dia da padroeira)	Prefeitura Municipal e Paróquia de Santa Rita de Cássia
SÃO JOÃO NA TERRA SANTA	Social	Junho	Prefeitura Municipal
FESTIVAL DE BANDAS MAESTRO FELINTO LÚCIO DANTAS	Cultural	Julho	Iniciativa Privada
MOTO FEST	Social	Agosto	Prefeitura Municipal
FEST FRANGO	Gastronômico	Novembro	Prefeitura Municipal
ANIVERSÁRIO DA CIDADE	Social	30 de novembro	Prefeitura Municipal
CURA-ME SENHOR	Religioso	Novembro	Paróquia de Santa Rita de Cássia
EMANCIPAÇÃO POLÍTICA	Social	11 de dezembro	Prefeitura Municipal

Pesquisa de Campo, 2017.

DADOS COMPLEMENTARES

1 EMPREENDIMENTOS DE SANTA CRUZ

O quadro a seguir, apresenta os principais empreendimentos que atuam no comércio da cidade e que também são demandados pelos visitantes:

QUADRO 12: EMPREENDIMENTOS DE SANTA CRUZ

RELAÇÃO DE EMPREENDIMENTOS POR SEGMENTO	
NOME DO EMPREENDIMENTO	ATIVIDADE PRINCIPAL
ARAÚJO SUPERMERCADO Tipo de atividade: Supermercado Endereço: Rua Dr. Pedro Medeiros, nº 129, Centro Telefone: (84) 3291-2226 Horário de funcionamento: seg. a sáb. 07h00m às 18h40m Descrição do serviço: Mercearia, Açougue	Alimentos e Bebidas
ATACAREJO SANTA RITA Tipo de atividade: Supermercado Endereço: João Bianor Bezerra Souza, Centro Telefone: (84) 3291-2418 Horário de funcionamento: seg. a sex. 09h00m às 12h00m e 14h00m às 19h00m; Sáb. 09h00m às 13h00m e 16h00m às 19h00m. Descrição do serviço: Atacado e varejo.	
CACAU SHOW Tipo de atividade: Bomboniere (Chocolate) Endereço: Praça Cel. Ezequiel Mergelino de Souza, Centro Telefone: (84) 3291-4406 Horário de funcionamento: seg. a sex. 09h00m às 12h00m e 14h00m às 19h00m; Sáb. 09h00m às 13h00m e 16h00m às 19h00m. Descrição do serviço: Chocolate (presentes)	
CAFEZINHO DO BOB Tipo de atividade: Restauração Endereço: Praça Coronel Ezequiel Mergelino, nº 133, Centro. Telefone: (84) 9 9940-0298 Horário de funcionamento: seg. a sex. das 05h00m às 17h00m, aos sábados das 05h00m às 12h00m, não fecha para almoço.	

<p>Descrição dos serviços oferecidos: Tapioca recheada, cuscuz, salgados, sucos e vitaminas.</p>	<p>Alimentos e Bebidas</p>
<p>CIGARREIRA DO LÉO Endereço: Praça Ezequiel Mergelino, Centro Telefone: (84) 3291-3492 Horário funcionamento: seg. a sáb. 07h00m às 12h00m e 14h00m às 19h00m</p>	
<p>FÁBRICA DE SALGADOS MEDEIROS Tipo de atividade: Restauração Endereço: Rua Elói de Souza, nº 40, Centro. Telefone: (84) 9 9660-6017 Horário de funcionamento: seg. a sex. das 06h00m às 17h00m, não fecha para almoço, aos sábados das 06h00m às 13h00m. Descrição dos serviços oferecidos: Salgados, sucos e refrigerantes.</p>	
<p>KILÃO DA ECONOMIA Tipo de atividade: Horti-Fruti Endereço: Rua João Bianor Bezerra, 95, Centro Telefone: (84) 3291-3111 Horário de funcionamento: seg. a sáb. 07h00m às 20h00m; dom. 7h00m às 13h00m Descrição do serviço: Venda de frutas e verduras</p>	
<p>MERCADINHO ESPERANÇA Endereço: Rua Cel. Júlio Pinheiro, nº 683 Telefone: (84) 9 9992-3729 Horário: 07h00m às 12h00m e 14h00m às 16h00m Formas de Pagamento: à vista</p>	
<p>MERCADINHO PAULO ALFONSO Endereço: Rua Paulo Alfonso – Paraíso Telefone: (84) 9 9978-9089 Funcionamento: 06h30m as 12h00m/14h00m as 18h00m Forma de pag: Dinheiro</p>	
<p>MERCADINHO RODRIGUES Endereço: Avenida 1 – Paraíso Telefone: (84) 3291-2859 Funcionamento: 07h00m as 11h00m/14h00m as 18h00m Forma de pag: Dinheiro</p>	
<p>NEIDE LANCHES Tipo de atividade: Restauração Endereço: Rua Elói de Souza, nº 08, Centro. Telefone: (84) 9 9944-8764 Horário de funcionamento: seg. a sex. das 05h30m às 17h00m, aos sábados das 05h30m às 12h00m, não fecha para almoço. Descrição dos serviços oferecidos: Tapioca recheada, cuscuz, salgados, sucos e vitaminas.</p>	
<p>RP BEBIDAS E CONVENIÊNCIAS Atividade: supermercado/ mercearia</p>	

<p>Endereço: Rua Dom Adelino Dantas, Bairro CCM Telefone:(84) 9 9940- 6010 Horário de funcionamento: 07h00m às 21h00m Serviços: bebidas e salgados Pagamento: à vista</p>	<p>Alimentos e Bebidas</p>
<p>SORVETERIA PONTES Tipo de atividade: Sorveteria Endereço: Praça Coronel Ezequiel Mergelino de Souza - Centro Telefone: (84) 9 9983-9103 Horário de funcionamento: seg. a sex. 09h00m às 12h00m e 14h00m às 19h00m; sáb. 09h00m às 13h00m e 16h00m às 19h00m.</p>	
<p>VAREJO SUPERMERCADO Tipo de atividade: Supermercado Endereço: Rua Dr. Pedro Medeiros nº 53 Telefone: (84) 3291-2857 Horário de funcionamento: seg a sáb 07h00m às 20h00m; dom. 7h00m às 13h00m Descrição do serviço: Açougue, Padaria, Horti-fruti, Mercearia, Higiene e Beleza</p>	
<p>A GRACIOSA Tipo de atividade: Ótica Endereço: Praça Coronel Ezequiel Mergelino, nº 108, Centro. Telefone: (84) 3291-2211/9 9686-5747 Horário de funcionamento: Segunda a sexta das 07h30m às 11h30m e das 13h30m às 17h30m, aos sábados das 7h30m às 11h30m. Descrição dos serviços oferecidos: Óculos e relógios.</p>	<p>Variedades</p>
<p>ÁGUA DE CHEIRO Tipo de atividade: Perfumaria Endereço: Rua Amaro Cavalcante, nº 44, Centro Telefone: (84) 3291-3762 Horário de funcionamento: seg. a sex. das 08h00m às 12h00m das 14h00m às 18h00m, aos sábados das 08h00m às 11h00m. Descrição dos serviços oferecidos: Perfumes e cosméticos.</p>	
<p>CASA DOS CICLISTAS Tipo de atividade: Vendas de bicicletas e acessórios para ciclistas Endereço: Avenida Rio Branco, 139, Centro. Telefone: (84) 3291-3024 Horário de funcionamento: seg. a sex. das 07h00m às 12h00m das 14h00m às 18h00m, aos sábados das 07h00m às 16h00m. Descrição dos serviços oferecidos: Oficina integrada à loja para bicicletas, peças e acessórios para bicicletas. Venda de bicicletas.</p>	
<p>CENTER VISION Tipo de atividade: Ótica</p>	

<p>Endereço: Rua João Bianor Bezerra, 39, Centro. Telefone: (84) 3291-3801 Horário de funcionamento: seg. a sex. das 07h30m às 11h30m das 13h30m às 17h30m, aos sábados das 07h30m às 11h30m. Descrição dos serviços oferecidos: Óculos e relógios.</p>
<p>ESTRELLA PRESENTES Tipo de atividade: Loja de Decoração Endereço: Rua João Bianor Bezerra - Centro Horário de funcionamento: seg. a sex. 08h00m às 17h00m; sab. 08h00m às 11h00m Descrição do serviço: Venda de produtos para presentes e decoração.</p>
<p>GRÁFICA RÁPIDA POTIGUAR Tipo de atividade: Gráfica Endereço: Rua Eloi de Souza nº 39 A, Centro Telefone: (84) 9 9695-0997 Horário de funcionamento: seg. a sáb. 08h00m às 12h00m; 14h00m às 17h00m Descrição do serviço: Xerox, Plastificação, Revelação de foto 3x4, Cartões de visitas, Segunda via de boleto.</p>
<p>LIVRARIA DO COLEGIAL Tipo de atividade: Papelaria Endereço: Praça Cel. Ezequiel Mergelino de Souza, Centro Telefone: (84) 9 9936-8753 Horário de funcionamento: seg. a sex. 08h00m às 12h00m; 14h00m às 18h00m Descrição do serviço: papelaria e material escolar/ escritório</p>
<p>LIVRARIA E SORVETERIA EDUCATIVA Tipo de atividade: Revisteira e Sorveteria Endereço: Praça Cel. Ezequiel Mergelino de Souza, nº 53, Centro Telefone: (84) 9 8891-9133 Horário de funcionamento: seg à sab. 08h00m às 19h00m Descrição do serviço: Sorvetes, Livros, Revistas e Material Escolar.</p>
<p>NICE GIFTS Tipo de atividade: Loja de Decoração Endereço: Rua João Bianor Bezerra, nº 71, Centro Telefone: (84) 9 9690-1930 Horário de funcionamento: seg. a sex. 08h00m às 17h00m; sab. 08h00m às 11h00m Descrição do serviço: Venda de produtos para presentes e decoração.</p>
<p>RAYSSA Tipo de atividade: Ótica Endereço: Rua João Bianor Bezerra, nº 29, Centro. Telefone: (84) 9 9848-5309 Horário de funcionamento: seg. a sex. das 07h30m às 11h30m das 13h30m às 17h30m, aos sábados das 07h30m às 11h30m.</p>

Variedades

<p>Descrição dos serviços oferecidos: Óculos e relógios.</p>	
<p>CANAÃ MODAS Tipo de atividade: Vestuário Endereço: Rua Senador Georgino Avelino, nº 40, Calçadão Telefone: (84) 9 9855-2898 Horário de funcionamento: seg. a sex. das 08h00m às 12h00m das 14h00m às 17h00m, aos sábados das 08h00m às 12h00m. Descrição dos serviços oferecidos: Roupas e acessórios femininos.</p>	
<p>BELEZA EXTERIOR Tipo de atividade: Salão de beleza Endereço: R. Cosme Ferreira Marques, nº 317, Centro Telefone: (84) 9 9983-0804 Horário de funcionamento: seg. à tarde das 14h00m às 19h00m, terça a sábado das 08h00m às 12h00m/14h00m às 19h00m. Vale salientar que o atendimento deve ser agendado. Serviços oferecidos: cortes de cabelos, hidratações, manicure e pedicure, entre outros. Formas de pagamento: dinheiro e Transferência bancária</p>	
<p>BELÍSSIMA Tipo de atividade: Vestuário Endereço: Rua Amaro Cavalcante, nº 32, Centro Telefone: (84) 3291-4871 Horário de funcionamento: seg. a sex. das 08h00m às 12h00m das 14h00m às 18h00m, aos sábados das 08h00m às 12h00m. Descrição dos serviços oferecidos: Loja de Roupas</p>	<p>Vestuário, Acessórios e Beleza</p>
<p>CENTRO ESTÉTICO LUANA FERNANDES Identificação: Centro estético Endereço: Av. Rio Branco, Centro nº 670 Telefone: (84) 3231-4160 Horário de funcionamento: seg. a sáb. de 08h00m às 12h00m/14h00m às 18h00m Serviços oferecidos: procedimento estético facial, corporal e capilar.</p>	
<p>CLOSETT Tipo de atividade: Loja de Confecção Endereço: Praça Cel. Ezequiel Mergelino de Souza nº 39, Centro Telefone: (84) 9 9844-2850/9 8745-6678 Horário de funcionamento: seg a sex. 08h00m às 12h00m e 14h00m às 18h00m e sáb. de 08h00m às 13h00m Descrição do serviço: Confecção e Acessórios</p>	
<p>ESPAÇO MULHER Identificação: Salão de beleza Endereço: Av. Trairi, nº 86, Bairro Barro Vermelho Telefone: (84) 9 9616-9024/9 8718-7103 Horário de atendimento: diariamente de 08h00m às 18h00m Serviços oferecidos: cortes, escova, manicure, pedicure, entre</p>	

<p>outros serviços</p>	<p>Vestuário, Acessórios e Beleza</p>
<p>EUNICE MODAS Tipo de atividade: Vestuário Endereço: Rua Senador Georgino Avelino, S/N, Calçadão Telefone: (84) 9 9990-2809 Horário de funcionamento: seg. a sex. das 08h00m às 12h00m das 14h00m às 17h00m, aos sábados das 08h00m às 12h00m. Descrição dos serviços oferecidos: Roupas e acessórios femininos.</p>	
<p>EXCLUSIVE Tipo de atividade: Vestuário e acessórios Endereço: Rua Eloi de Souza, nº 14, Centro. Telefone: (84) 9 99911-5717 Horário de funcionamento: seg. a sex. das 08h00m às 12h00m das 14h00m às 17h30m, aos sábados das 07h30m às 13h00m. Descrição dos serviços oferecidos: Roupas femininas e acessórios, para público adulto e juvenil, aceita todos os tipos de cartão.</p>	
<p>K MULTIMARCAS Identificação: Loja de roupas Endereço: Rua passos de Miranda Telefone: (84) 3291-2177 Horário de funcionamento: 08h00m às 12h00m/14h00m às 17h30m Serviços oferecidos: venda de roupas em geral</p>	
<p>LOJA DONDOCA Tipo de atividade: Acessórios femininos Endereço: Praça Coronel Ezequiel Mergelino, nº 31 A, Centro. Telefone: (84) 9 9929-0488 Horário de funcionamento: seg. a sex. das 08h00m às 12h00m das 14h00m às 18h00m, aos sábados das 08h00m às 12h00m Descrição dos serviços oferecidos: Bijuterias finas, óculos de sol, bolsas e sinto.</p>	
<p>LOURDES CONFECÇÕES Tipo de atividade: Vestuário Endereço: Rua Praça Presidente Getúlio Vargas, nº 47, Centro Telefone: (84) 9 8885-8778 Horário de funcionamento: seg. a sex. das 08h00m às 12h00m das 14h00m às 18h00m, aos sábados das 08h00m às 12h00m. Descrição dos serviços oferecidos: Loja de Roupas</p>	
<p>MAGNÍFICA SEMIJOIAS Tipo de atividade: Acessórios femininos Endereço: Rua João Bianor, Centro Telefone: (84) 3291-4584 Horário de funcionamento: seg. a sex. das 08h00m às 12h00m</p>	

das 14h00m às 18h00m, aos sábados das 08h00m às 12h00m. Descrição dos serviços oferecidos: Acessórios femininos.	Vestuário, Acessórios e Beleza
MAGAZINE 12 Tipo de atividade: Loja de Roupas Endereço: Rua João Bianor, Centro Telefone: (84) 3291-4584 Horário de funcionamento: seg. a sex. das 08h00m às 12h00m das 14h00m às 18h00m, aos sábados das 08h00m às 12h00m. Descrição dos serviços oferecidos: Roupas femininas, masculinas e infantil.	
MARE MANSA CONFECÇÕES E CALÇADOS Tipo de atividade: Loja de Confeção Endereço: Praça Cel. Ezequiel Mergelino de Souza, n ^o 119. - Centro Telefone: (84) 3291-2027 Horário de funcionamento: seg. a sex. 08h00m às 12h00m e 14h00m às 17h30m/sáb. 07h30m às 13h00m Descrição do serviço: Confeções e Calçados	
MARIA BONITA Tipo de atividade: Vestuário Endereço: Rua Eloi de Souza, n ^o 20 C, Centro. Telefone: (84) 9 9936-7029 Horário de funcionamento: seg. a sex. das 08h00m às 12h00m das 14h00m às 18h00m, aos sábados das 07h00m às 13h00m. Descrição dos serviços oferecidos: Roupas femininas, aceita todos os tipos de cartões.	
MENINA RICA Tipo de atividade: Loja de Roupas Endereço: Rua Amaro Cavalcante, n ^o 28, Centro Telefone: (84) 9 8705-4699 Horário de funcionamento: seg. a sex. das 08h00m às 12h00m das 14h00m às 18h00m, aos sábados das 08h00m às 12h00m. Descrição dos serviços oferecidos: Roupas femininas.	
NOVIDADE Tipo de atividade: Loja de Roupas Endereço: Rua Georgino Avelino, n ^o 29, Centro Telefone: (84) 3291-2230 Horário de funcionamento: seg. a sex. das 08h00m às 12h00m das 14h00m às 18h00m, aos sábados das 08h00m às 12h00m. Descrição dos serviços oferecidos: Roupas femininas.	
NOVINHOS CABELOS Atividade: salão de beleza Endereço: Rua Joaquim Rogério, DNER Telefone: (84) 9 9932-5099 Horário de funcionamento: 08h30m às 12h00m/13h00m às 19h00m Serviços: cuidados com os cabelos Forma de pagamento: à vista	

<p>O BOTICÁRIO Tipo de atividade: Perfumaria Endereço: Rua Lourenço da Rocha, nº 121, Centro Horário de funcionamento: seg. a sex. das 08h00m às 12h00m das 14h00m às 18h00m, aos sábados das 08h00m às 11h00m. Descrição dos serviços oferecidos: Perfumes e cosméticos.</p>
<p>RITINHA CABELOS Atividade: salão de beleza Endereço: Rua Joaquim Rogério, DNER Telefone: (84) 9 99626-3131/9 8865-9687 Horário de funcionamento: diariamente 08h00m às 12h00m Serviços: cuidados com os cabelos Formas de pagamento: à vista</p>
<p>ROSA MARRIE CABELOS UNISEX Tipo de atividade: Salão de Beleza Endereço: Rua Eloi de Souza nº 39 b - Centro Telefone: (84) 9 9957-0057/9 8846-2376 Horário de funcionamento: seg a sáb. 08h00m às 17h00m Descrição do serviço: Escova, Corte de Cabelo Unisex, Design de Sobrancelha</p>
<p>SALÃO FÁTIMA CABELOS Tipo de atividade: Salão de Cabelo Endereço: Rua João Bianor Bezerra, nº 44, Centro Telefone: (84) 9 99911-1021 Horário de funcionamento: seg. a sex. das 08h00m às 12h00m das 14h00m às 18h00m, aos sábados das 08h00m às 12h00m. Descrição dos serviços oferecidos: Cortes Unisex</p>
<p>SALÃO STYLLO ART Identificação: Salão de beleza Endereço: Rua passos de Miranda, Centro, nº 561 E Telefone: 9 9946-8885/9 9935-8423 Horário de funcionamento: seg. a sáb. das 08h00m às 18h00m Serviços oferecidos: corte masculino e barba.</p>
<p>SATOCHI Tipo de atividade: Vestuário Endereço: Rua Elói de Souza, 20 A, Centro. Telefone: Não informado. Horário de funcionamento: seg. a sex. das 08h00m às 12h00m das 14h00m às 17h00m, aos sábados das 08h00m às 14h00m. Descrição dos serviços oferecidos: Roupas e acessórios femininos.</p>
<p>SENSUALLY Tipo de atividade: Vestuário Endereço: Praça Coronel Ezequiel Mergelino, nº 120, Centro. Telefone: (84) 3291-3129 Horário de funcionamento: seg. a sex. das 08h00m às 12h00m das 14h00m às 17h30m, aos sábados das 08h00m às 12h00m. Descrição dos serviços oferecidos: Moda íntima.</p>

Vestuário, Acessórios e Beleza

<p>SONIA CABELOS Tipo de atividade: Salão de Beleza Endereço: Rua Augusto Fernandes Telefone: (84) 9 9947-2162 Horário de funcionamento: diariamente 07h00m às 18h00m Descrição dos serviços oferecidos: Estética Forma de pagamento: à vista</p>	
<p>STUDIO CAROLINA TAVEIRA Tipo de atividade: Espaço de beleza Endereço: Rua Lourenço da Rocha, Centro. Telefone: (84) 3291-3021 Horário de funcionamento: seg a sex 07h30m às 12h00m e 14h00m às 17h30m sáb. 7h30m às 12h00m Descrição do serviço: Pilares, Estética, fisioterapia.</p>	<p>Vestuário, Acessórios e Beleza</p>
<p>TECIDOS E TENDÊNCIAS Tipo De Atividade: Loja de Tecidos Endereço: Rua Amaro Cavalcante, nº 24, Centro Telefone: (84) 9 9969-0128 Horário de funcionamento: seg. a sex. das 08h00m às 12h00m das 14h00m às 18h00m, aos sábados das 08h00m às 12h00m. Descrição dos serviços oferecidos: Loja de tecidos</p>	
<p>VILLE FRAGRANCE Tipo de atividade: Perfumaria Endereço: Rua Cosme Ferreira Marques, nº 31, Centro Telefone: (84) 3291-5353 Horário de funcionamento: seg. a sex. das 08h00m às 12h00m das 14h00m às 18h00m, aos sábados das 08h00m às 12h00m. Descrição dos serviços oferecidos: Perfumes e cosméticos.</p>	
<p>+1 BARBEARIA Identificação: Salão de beleza Endereço: Av. Rio Branco, nº 681, Centro Telefone: 9 9924-9465 Horário de funcionamento: 07h00m às 12h00m/13h00m às 21h00m Serviços oferecidos: barbearia em geral</p>	
<p>ALEXANDRE PINTURAS Identificação: Oficina Endereço: av. Trairi, Barro vermelho Telefone: 84 9 9619-4438 Horário de funcionamento: 06h00m às 11h00m/12h30m às 17h30m Serviços oferecidos: sodas, pinturas e serviços automobilístico em geral</p>	<p>Serviços Diversos</p>
<p>ART LASER Tipo de atividade: Gráfica Endereço: Rua João Bianor Bezerra, 159, Centro. Telefone: (84) 9 9977-6003 Horário de funcionamento: seg a sex 07h30m às 12h00m e</p>	

14h00m às 17h30m sáb. 07h30m às 12h00m Descrição do serviço: Corte a Laser
ART LASER Tipo de atividade: Gráfica Endereço: Rua João Bianor Bezerra, nº 159, Centro. Telefone: (84) 9 9977-6003 Horário de funcionamento: seg. a sex. 07h30m às 12h00m e 14h00m às 17h30m sáb. 07h30m às 12h00m Descrição do serviço: Corte a Laser
COMPRE CELL Tipo de atividade: Eletros e eletrônico Endereço: Rua Eloi de Souza, nº 132, Centro. Telefone: (84) 9 9942-5115 Horário de funcionamento: seg. a sex. das 08h00m às 12h00m das 14h00m às 18h00m, aos sábados das 07h30m às 16h00m. Descrição dos serviços oferecidos: Celulares, eletrodomésticos, eletro portáteis, acessório em geral, roteadores, chips, som automotivo.
CONVENIÊNCIA DA GELA Endereço: Rua Teodorico Bezerra, 35 Telefone: (84) 9 9653-5363/98834-2556 <i>E-mail:</i> rotadagela@gmail.com Horário: 07h30m às 12h00m e 13h30m às 18h00m Formas de Pagamento: à vista Serviços prestados: distribuidora de bebidas em geral
GAUDINO CELL Tipo de atividade: Celular e acessórios Endereço: Rua Elói de Souza, 10, Centro. Telefone: (84) 9 9696-9393 <i>E-mail:</i> anderson.eva_7@hotmail.com Horário de funcionamento: seg. a sex. das 08h00m às 12h00m das 14h00m às 17h00m, aos sábados das 08h00m às 12h00m Descrição dos serviços oferecidos: Celular e acessórios, aceita todo tipo de cartão.
GRÁFICA SUPERCÓPIA EXPRESS Tipo de atividade: gráfica Endereço: Rua Elói de Souza nº 133, Centro Telefone: (84) 9 9988-0002/9 8752-2334 Horário de funcionamento: seg. a sex. 07h30m às 12h00m e 14h00m às 17h30m sáb. 07h30m às 12h00m Descrição do serviço: talões, convites, panfletos, <i>folders</i> , rótulos, xerox.
PRETA CELL – CELULARES E ACESSÓRIOS Tipo de atividade: Loja de Eletrônicos e Eletrodomésticos Endereço: Rua Elói de Souza nº 73 - Centro Telefone: (84) 3291-2742 Horário de funcionamento: seg. a sáb. 08h00m às 12h00m; 14h00m às 18h00m

Serviços Diversos

Descrição do serviço: *smartphones, tablets, notebooks*, roteadores, acessórios para celular; eletrodomésticos: Ferro, TV, ventilador e rádio.

SANTA CRUZ CELL

Tipo de atividade: Eletros e eletrônico

Endereço: Rua Cosme Ferreira Marques, nº 13 A, Centro.

Telefone: (84) 9 9822-2613

Horário de funcionamento: seg. a sex. das 08h00m às 12h00m das 14h00m às 18h00m, aos sábados das 07h30m às 16h00m

Descrição dos serviços oferecidos: Celulares, eletroportáteis, acessório em geral, roteadores, chips e manutenção de aparelhos.

Serviços Diversos

Fonte: Pesquisa de Campo, 2017.

2 EMPREENDIMENTOS QUE ATUAM NO SETOR DE TURISMO

O gráfico a seguir, mostra o número de empreendimentos que atuam no setor do turismo no município de Santa Cruz por setor. Destacam-se, os empreendimentos gastronômicos que possuem, minimamente, condições físicas e de serviços adequadas ao atendimento de turistas.

Gráfico 1: Empresas do Setor Turístico

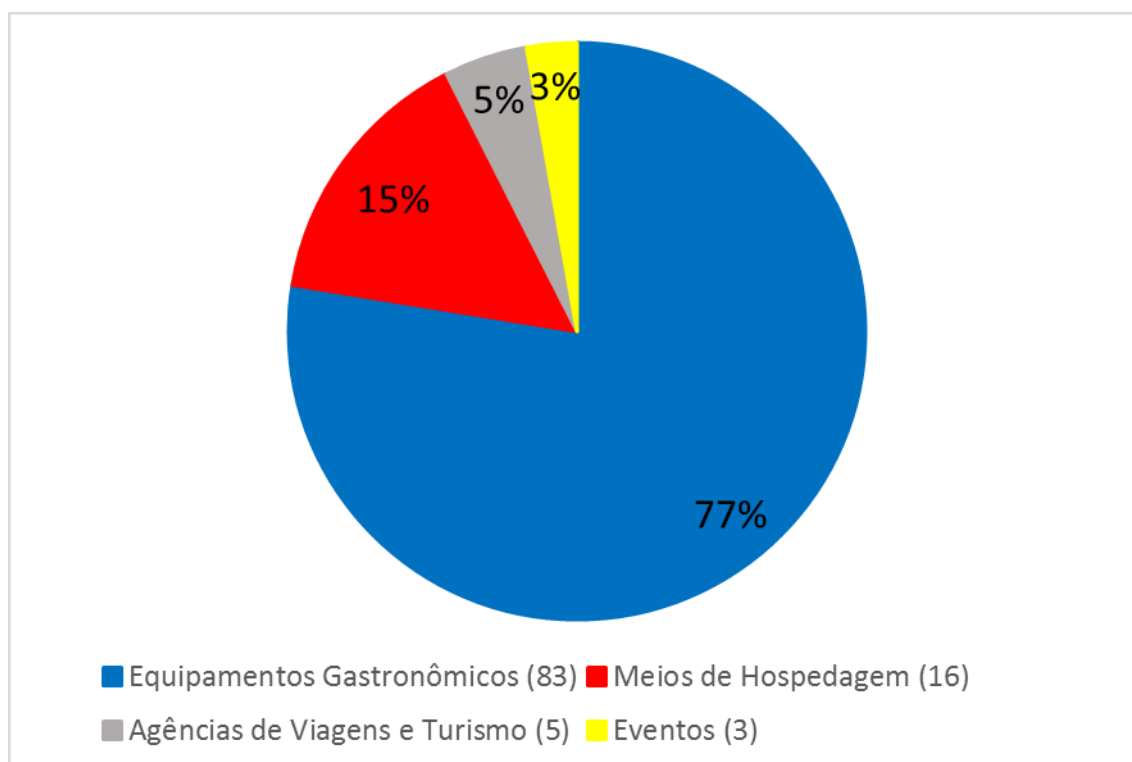

Fonte: Pesquisa de Campo, 2017.

Na pesquisa, foi observado que a maioria dos empreendimentos pertence ao setor de gastronomia, e em seguida o setor de meios de hospedagem. Na sequência, aparecem os setores de agências de viagens e turismo, e eventos. Os empreendimentos gastronômicos elencados neste inventário, não refletem o número real de empreendimentos, visto que um número significativo que atua no setor, ainda não possui estrutura adequada para receber turistas e demais visitantes da cidade.

3 NÚMERO DE EMPREGOS FORMAIS DO SETOR TURÍSTICO

O gráfico a seguir, aponta a quantidade de pessoas empregadas, formalmente, na atividade turística, por categoria comercial. Destacando-se nesse sentido, os serviços e equipamentos, como as agências de viagens, empresas promotoras de eventos, guias de turismo, táxis e moto-táxis, dentre outros. Em seguida, aparecem os empreendimentos do setor de restauração, e por último os meios de hospedagem.

Gráfico 2: Número de Empregos Formais do Setor Turístico

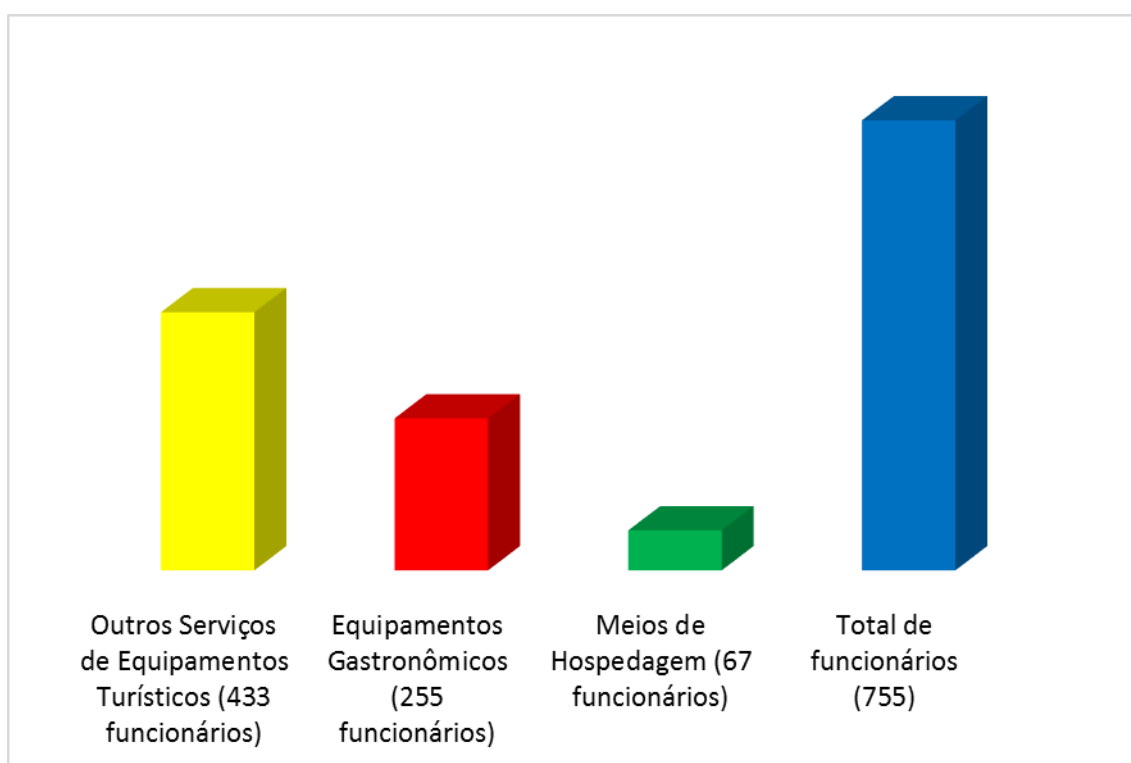

Fonte: Pesquisa de Campo, 2017.

Em suma, o turismo empregou até o momento da coleta de dados empíricos, agosto de 2017, aproximadamente 755 pessoas. Não constam no gráfico supracitado, as pessoas que atuam no turismo de forma indireta e/ou na informalidade (artesãos, ambulantes, salões de beleza, farmácias, supermercados e comércio em geral).

4 EVOLUÇÃO DO SETOR TURÍSTICO LOCAL

Os dados coletados revelam que houve um crescimento significativo no tocante ao surgimento de novas empresas que atuam no turismo na cidade de Santa Cruz, como ilustrado no gráfico 3.

Gráfico 3: Crescimento do setor turístico local por segmento

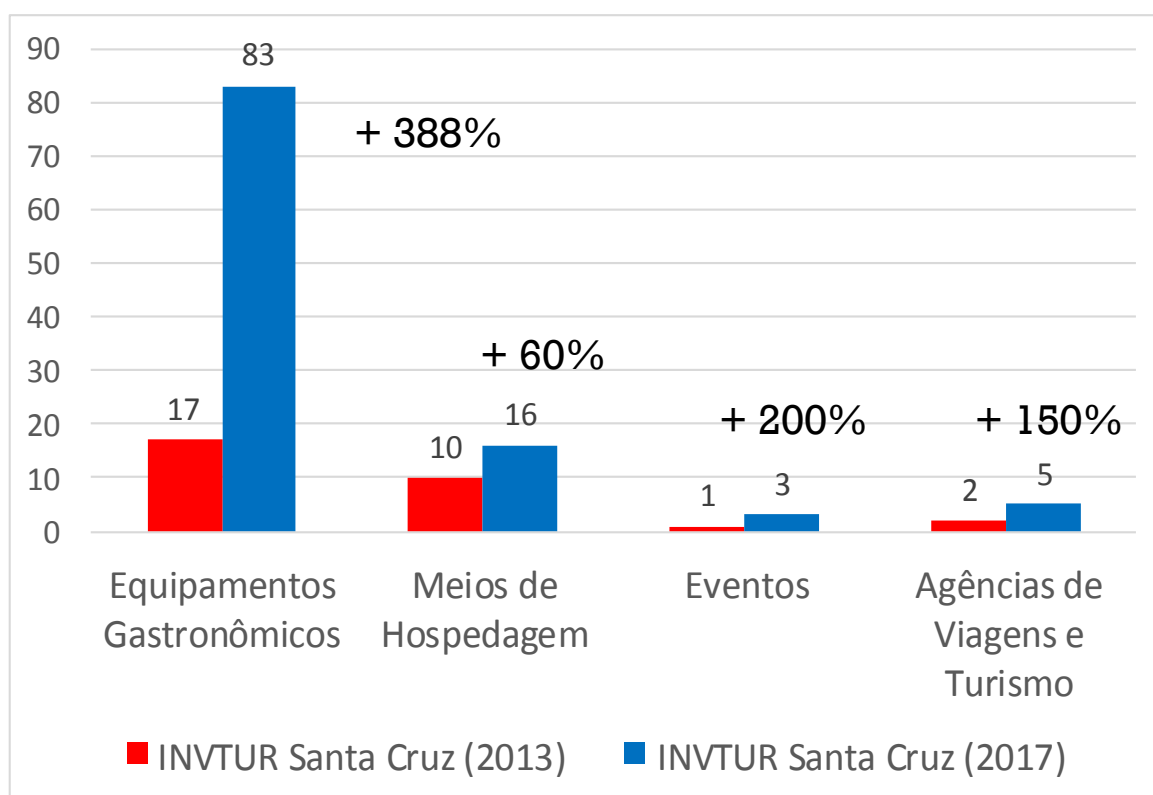

Fonte: Pesquisa de Campo (2017), a partir de inventários turísticos do município.

A evolução do setor turístico foi mensurada por meio de análises e comparações entre os dados presentes nos inventários turísticos do município realizados nos anos de 2013 e 2017, respectivamente, ambos por equipes de

pesquisa da UFRN. Assim, consta-se que o setor que mais cresceu em números absolutos foi o de restauração, passando de 17 empresas da área de gastronomia em 2013, para 83 estabelecimentos no ano de 2017. Os demais setores analisados também cresceram significativamente nos últimos quatro anos, o que mostra uma inclinação das atividades econômicas da cidade voltadas para o campo do turismo.

CONSIDERAÇÕES FINAIS

O município de Santa Cruz apresenta expressiva potencialidade turística principalmente no campo da cultura (religiosidade, gastronomia, artesanato, literatura), eventos programados e atrativos naturais, chancelando o destino como um lugar de oferta turística significativa e diversificada, na perspectiva de atrair vários mercados consumidores para conhecer as riquezas naturais e culturais do município.

No tocante à qualificação do capital humano que atua diretamente na atividade turística local, faz-se necessário melhorar os serviços turísticos prestados e a organização dos empreendimentos privados por meio da capacitação dos colaboradores, que atuam em meios de hospedagem e no setor de restauração, prioritariamente. A própria instituição UFRN, entidades do Sistema S, IFRN e demais organizações do setor público e da iniciativa privada, podem atuar em parceria para ampliar a qualificação profissional das pessoas que atuam ou poderão inserir-se na atividade turística municipal.

Algumas demandas identificadas que podem ser atendidas para melhorar o monitoramento e a gestão municipal do turismo em Santa Cruz, a saber: a) disponibilidade de informações relativas à oferta turística municipal por meio impresso e virtual; b) criação de Centro de Atendimento ao Turista (CAT) permanente; c) fomento em ações de marketing e promoção turística por meio de mídias digitais; d) criação/operacionalização do Fundo Municipal de Turismo para administrar os recursos provenientes da taxa de serviços turísticos repassada pelas empresas que atuam na atividade turística e pelos prestadores de serviços (também inexistente); e) atuação mais eficaz do Conselho Municipal de Turismo; e f) elaboração do planejamento municipal de desenvolvimento do turismo, que direcione o crescimento ordenado e responsável da atividade com foco na sustentabilidade sociocultural, ambiental e econômica, em longo prazo.

Aa ações mencionadas, além de constituírem os principais entraves para o desenvolvimento do turismo do município, também podem ser compreendidas como recomendações técnicas imprescindíveis e pertinentes para o

aprimoramento das estratégias públicas e privadas, que visem o planejamento sistemático e a melhoria do produto turístico de Santa Cruz nos próximos anos.

REFERÊNCIAS

BRASIL, MINISTÉRIO DO TURISMO. **Projeto Inventário da Oferta Turística**. Brasília: Ministério do Turismo, 2006.

BRASIL, MINISTÉRIO DO TURISMO. **Metodologia para Inventário da Oferta Turística**. Brasília: Ministério do Turismo, 2007.

BRASIL, MINISTÉRIO DO TURISMO. **Plano Nacional de Turismo 2007/2010**. Brasília: Ministério do Turismo, 2007.

BRASIL, MINISTÉRIO DO TURISMO. **Programa de Regionalização do Turismo – Roteiros do Brasil: Introdução à Regionalização do Turismo**. Brasília: Ministério do Turismo, 2007.

CANINDÉ SOARES. Disponível em: <<http://canindesoares.com/>> Acesso em: 20 set 2017.

IBGE. **Santa Cruz**. Disponível em: <<http://cidades.ibge.gov.br/xtras/perfil.php?lang=&codmun=241120&search=||in fogr%E1ficos:-informa%E7%F5es-completas>> Acesso em: 20 set 2017.

PARÓQUIA DE SANTA RITA DE CÁSSIA. Disponível em: <<http://paroquiasantaritarn.com.br/galeria-de-fotos>> Acesso em: 20 set 2017.

PLANO MUNICIPAL DE GESTÃO DE RESÍDUOS SÓLIDOS DE SANTA CRUZ/RN. Disponível em: <<http://www.santacruz.rn.gov.br/site/media/pmsb/PMGIRS-VersaoFinal.pdf>> Acesso em: 21 set 2017.

PLANO MUNICIPAL DE SANEAMENTO BÁSICO DE SANTA CRUZ/RN. Disponível em: <<http://www.santacruz.rn.gov.br/site/media/pmsb/PMSB-Diagnostico.pdf>> Acesso em: 21 set 2017.

TAVEIRA, Marcelo da Silva; Et al. **INVTUR: São Miguel do Gostoso/RN**. Currais Novos: UFRN, 2014.

TAVEIRA, Marcelo da Silva; Et al. **INVTUR: Sítio Novo/RN**. Currais Novos: UFRN, 2015.

TAVEIRA, Marcelo da Silva; Et al. **INVTUR: Lagoa Nova/RN**. Currais Novos: UFRN, 2016.

TAVEIRA, Marcelo da Silva; Et al. **INVTUR: Cerro Corá/RN**. Currais Novos: UFRN, 2017.

TAVEIRA, Marcelo da Silva; Et al. **INVTUR: Caicó/RN**. Currais Novos: UFRN, 2017.