

Santana do Matos

Edição 2024

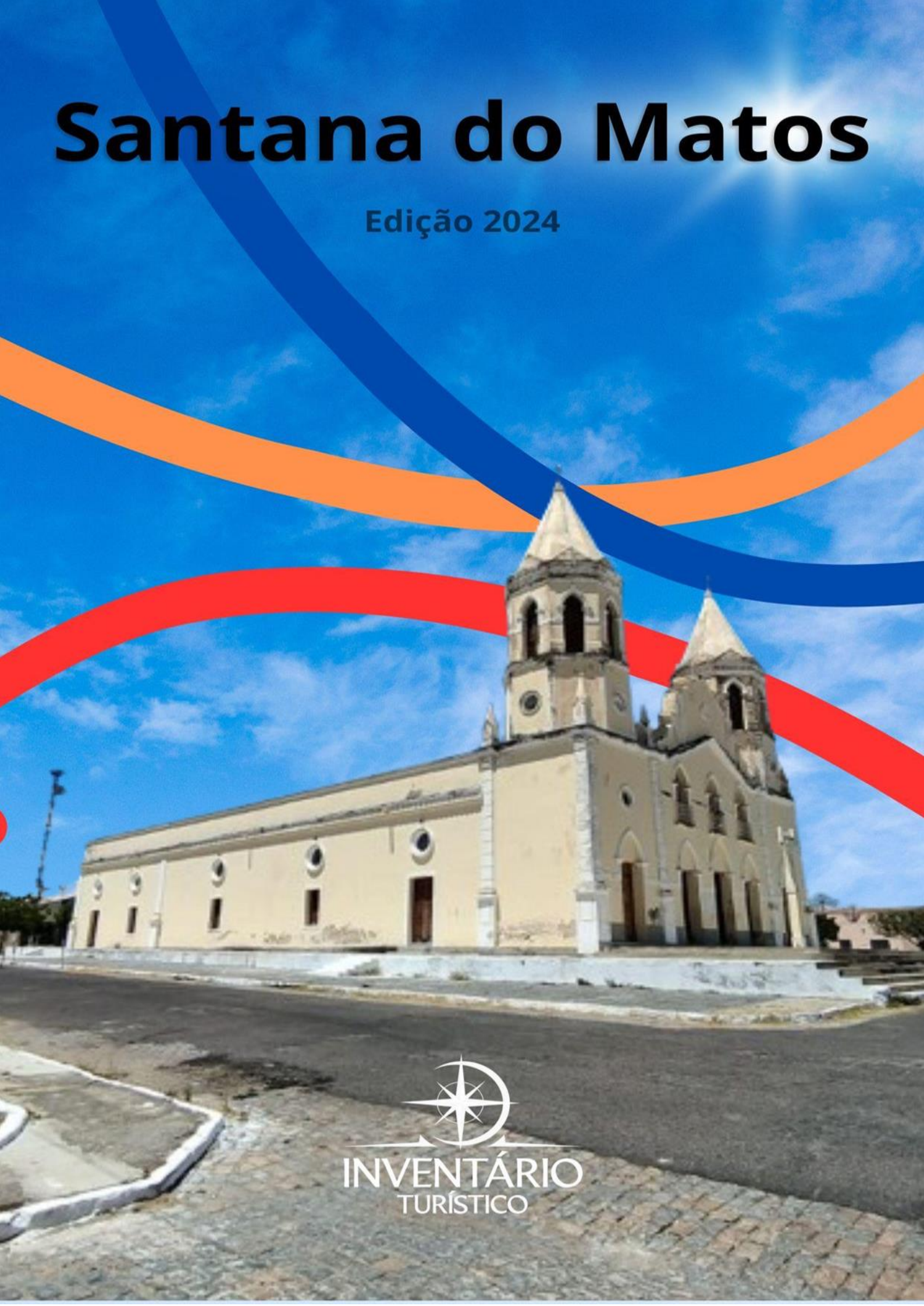

INVENTÁRIO
TURÍSTICO

UNIVERSIDADE FEDERAL DO RIO GRANDE DO NORTE

Reitor	José Daniel Diniz Melo
Vice-Reitor	Henio Ferreira de Miranda
Pró-Reitor de Extensão	Graco Aurélio Câmara de Melo Viana
Pró-Reitor Adjunto de Extensão	Edvaldo Vasconcelos de Carvalho Filho
Diretor da Faculdade de Engenharia, Letras e Ciências Sociais do Seridó	Alexandro Teixeira Gomes
Vice-Diretor da Faculdade de Engenharia, Letras e Ciências Sociais do Seridó	Márcio Sales Santiago
Coordenadora do Curso de Turismo	Carolina Todesco
Vice-Coordenador do Curso de Turismo	Sérgio Ramiro Rivero Guardia
Coordenador do Projeto de Inventariação Turística INVTUR UFRN	Marcelo da Silva Taveira
Colaboração e Pesquisa Técnica	Ana Luiza Medeiros Pires Praxedes Mabel Simone de Araújo Bezerra Guardia
Bolsistas e Discentes Voluntários do Curso de Turismo da Faculdade de Engenharia, Letras e Ciências Sociais do Seridó	Anna Alice Medeiros Gomes de Araújo Caroline Kelly de Oliveira Dantas Cecilia Justino dos Santos Darlane Lourrena Silva de Carvalho Hericelma Maria da Silva Keity Kauane Pereira da Silva Kleiton Vinícius Chagas Araújo Lucas Lima Gusmão Maria Fernanda dos Santos Silva Maria Edicleide da Silva Pereira Maria Eduarda Silva Olinto Maria Suzana de Medeiros Marília Gabrielly Dantas Ferreira Paula Toscano Silva Pedro Henrique da Costa Silva Raycelli Vanessa Anselmo da Silva

**FACULDADE DE ENGENHARIA, LETRAS E CIÊNCIAS SOCIAIS
DO SERIDÓ**

Endereço: Rua: Manoel Lopes Filho, 138, Valfredo Galvão,

Campus Universitário,

Currais Novos/RN – CEP: 59380-000

Caixa Postal: 111

Telefone: (84) 3431-2836

e-mail: secretaria.felcs@gmail.com

UNIVERSIDADE FEDERAL DO RIO GRANDE DO NORTE

Endereço: Av. Senador Salgado Filho, 3000 – BR 101 km 92

Campus Universitário – Lagoa Nova.

Natal, RN - CEP: 59078 970

Telefone: (84) 3215- 3995 E-mail: gabinete@reitoria.ufrn.br

PREFEITURA MUNICIPAL DE SANTANA DO MATOS - RN**Prefeita** Maria Alice Silva**Vice-Prefeita** Franciclaudio Barbosa**Secretário Municipal de Educação, Cultura,
Turismo, Esporte e Lazer** Jane Kelly Soares da Silva**Colaboração Técnica**

Ana do Carmo Aquino de Carvalho

André da Cunha Lobato

Antônio Plácido de Araújo Neto

Bruno Leite

Jadson Diego da Silva Sousa

Jair Trindade

Jane Kelly Soares da Silva

Jeferson Bruno Lopes da Cunha

Layla Rafaela Dantas Silva

Luiz da Cunha Lobato Neto

Marcio Adriano Xavier da Silva

Márciele Cavalcante da Cunha

Pedro Nicolau Barbosa Neto

Professor Assis Braga

Sidney Isifran da Silva

**SECRETARIA MUNICIPAL DE EDUCAÇÃO,
CULTURA, TURISMO, ESPORTE E LAZER**

Endereço: Rua Aristófares Fernandes, Centro

Telefone: (84) 9 9992-2222

E-mail: pmsm.educação@hotmail.com

PREFEITURA MUNICIPAL DE SANTANA DO MATOS

Endereço: Rua Manoel Américo de Carvalho, Centro

Telefone: (84) 3434-2255

E-mail: admfn2017@gmail.com

Universidade Federal do Rio Grande do Norte - UFRN
Sistema de Bibliotecas - SISBI
Catalogação de Publicação na Fonte. UFRN - Biblioteca Setorial Maria
José Mamede Galvão - FELCS - Currais Novos

Inventário da oferta turística do município de Santana do Matos, RN
[recurso eletrônico] : edição 2024 / Marcelo da Silva Taveira,
coordenador. - Currais Novos, RN : UFRN/FELCS, 2024.
123 p. : il. color.

Modo de acesso: <http://repositorio.ufrn.br>
ISBN: 978-65-01-04153-7

1. Inventário turístico - Santana do Matos (RN). 2. Oferta turística -
Santana do Matos (RN). 3. Atrativos turísticos - Santana do Matos (RN). 4.
Turismo norte-rio-grandense. I. Taveira, Marcelo da Silva. II. Título.

RN/UF/BSCN

CDU 338.48(813.2)

Elaborada por Ana Luiza Medeiros Pires Praxedes – CRB15/266

LISTA DE FIGURAS

Figura 1. Etapas metodológicas do processo de inventariação da oferta turística.	19
Figura 2. Equipe de Pesquisadores da FELCS/UFRN.	20
Figura 3. Prefeitura Municipal de Santana do Matos	22
Figura 4. Estrutura Administrativa do Município de Santana do Matos	25
Figura 5. Câmara Municipal de vereadores	26
Figura 6. Organograma da Câmara Municipal de Vereadores de Santana do Matos.	27
Figura 7. Pousada Empório	41
Figura 8. Pousada Potiguar	42
Figura 9. Pousada Sr. Gerônimo	43
Figura 10. Pousada e Balneário Belazer	44
Figura 11. Serra de Santana	61
Figura 12. Serra do Tapuia	62
Figura 13. Serra do Gado	63
Figura 14. Serra da Cajarana	64
Figura 15. Serrinha de Santana	65
Figura 16. Cachoeira do Perigo	66
Figura 17. Capela de São de Francisco de Assis	67
Figura 18. Bom Jesus dos Passos	68
Figura 19. Igreja Matriz de Senhora Sant'Ana	69
Figura 20. Filarmônica Maestro Romildo Batista dos Santos	71
Figura 21. Biblioteca Municipal Oscar Macêdo	72
Figura 22. Cruzeiro São Francisco de Assis	73
Figura 23. Mercado Público Municipal Raimundo Teixeira de Carvalho	74
Figura 24. Feira Livre	75
Figura 25. Personalidade / Artesão Washington Luís	76
Figura 26. Personalidade / Artesão/ Francisco das Chagas	77
Figura 27. Personalidade / Artesã/ Maria Lúcia Curta)	78
Figura 28. Assis Poeta	79
Figura 29. André da Cunha Lobato	80
Figura 30. Personalidade / Benzedeira/ Maria do Socorro Silva	81
Figura 31. Parque de vaquejada Manoel de França Assunção	82
Figura 32. Praça Aluizio Alves	83
Figura 33. Praça Monsenhor José Edson Monteiro	84
Figura 34. Praça Aristófaes Fernandes	85
Figura 35. Colônia de Pescadores	86
Figura 36. Casa de Cultura	87

Figura 37. Massas Santana	88
Figura 38. Tica do Doce	89
Figura 39. Dindin Gourmet da Andreia Carla Gomes de Moura	90
Figura 40. Reservatório Rio da Pedra	91
Figura 41. Reservatório Alecrim	92

LISTA DE MAPAS

Mapa 1. Localização do Município de Santana do Matos	24
--	----

LISTA DE GRÁFICOS

Gráfico 1. Número de meios de hospedagem, UH e de Leitos	118
Gráfico 2. Quantidade de equipamentos A&B, Cadastur e nº de funcionários	119

LISTA DE ABREVIATURAS E SIGLAS

A&B	Alimentos e Bebidas
Cadastur	Cadastro de Prestadores de Serviços Turísticos
CNPJ	Cadastro Nacional de Pessoa Jurídica
FELCS	Faculdade de Engenharia, Letras e Ciências Sociais do Seridó
IBGE	Instituto Brasileiro Geografia e Estatística
IFRN	Instituto Federal do Rio Grande do Norte
InvTur	Inventário Turístico
LAPET	Laboratório de Pesquisas e Estudos Turísticos
MH	Meio de Hospedagem
MTur	Ministério do Turismo
PRT	Programa de Regionalização do Turismo
Qualistur	Turismo, Qualificação Profissional e Desenvolvimento Regional do Seridó
RN	Rio Grande do Norte
UFRN	Universidade Federal do Rio Grande do Norte

SUMÁRIO

APRESENTAÇÃO	10
MENSAGEM DO REITOR DA UNIVERSIDADE FEDERAL DO RIO GRANDE DO NORTE	12
MENSAGEM DA GESTORA DO PODER EXECUTIVO MUNICIPAL DE SANTANA DO MATOS	14
METODOLOGIA DE INVENTARIAÇÃO TURÍSTICA	15
DIMENSÃO 1: INFRAESTRUTURA DE APOIO AO TURISMO	21
D1.1 PERFIL MUNICIPAL	22
D1.2 SISTEMA DE COMUNICAÇÃO	34
D1.3 SISTEMA DE SEGURANÇA	35
D1.4 SISTEMA DE SAÚDE	36
D1.5 SISTEMA DE EDUCAÇÃO	37
DIMENSÃO 2: SERVIÇOS E EQUIPAMENTOS TURÍSTICOS	38
D2.1 MEIOS DE HOSPEDAGEM	39
D2.2 SERVIÇOS E EQUIPAMENTOS DE ALIMENTOS E BEBIDAS	45
D2.3 ESPAÇO DE DIVERSÃO E CULTURA	55
D2.4 SERVIÇOS E EQUIPAMENTOS DE EVENTOS	56
D2.5 SERVIÇOS E EQUIPAMENTOS DE LAZER	57
DIMENSÃO 3: ATRATIVOS TURÍSTICOS	59
D3.1 ATRATIVOS NATURAIS	61
D3.2 ATRATIVOS CULTURAIS	67
D3.3 ATIVIDADES ECONÔMICAS	88
D3.4 ATRAÇÕES TÉCNICAS E CIENTÍFICAS CONTEMPORÂNEAS	91
D3.5 EVENTOS PROGRAMADOS	93
DIMENSÃO 4: COMÉRCIO TURÍSTICO	97
D4.1 COMÉRCIO TURÍSTICO	98
DIMENSÃO 5: ATIVIDADES COMERCIAIS DE APOIO AO TURISMO	99
D5.1 SERVIÇOS DE IMAGEM EM BELEZA	100
D5.2 SERVIÇOS DE SAÚDE E BEM-ESTAR	102
D5.3 SERVIÇOS COMERCIAIS DE APOIO	103
D5.4 SERVIÇOS BANCÁRIOS	109
RECOMENDAÇÕES TÉCNICAS	110
REFERÊNCIAS	113
ANEXOS	114

Apresentação



Com intuito de colaborar com o desenvolvimento turístico e sustentável do município de Santana do Matos, o Curso de Turismo da Faculdade de Engenharia, Letras e Ciências Sociais do Seridó (FELCS) - Universidade Federal do Rio Grande do Norte (UFRN), por meio do Programa de Extensão “Qualistur - Turismo, Qualificação Profissional e Desenvolvimento Regional do Seridó Potiguar”, apoiado pela Pró-reitoria de Extensão (Proex), elaborou o Inventário da Oferta Turística - Edição 2024, executado com o emprego de uma metodologia própria desenvolvida pelos pesquisadores (docentes e estudantes) do Laboratório de Pesquisas e Estudos Turísticos (LAPET).

O Inventário Turístico é a primeira fase metodológica e técnica no campo do planejamento turístico e do desenvolvimento regional, para auxiliar a gestão pública municipal e os empresários do setor produtivo na elaboração de políticas e ações estratégicas, bem como na tomada de decisão e direcionamento de recursos e investimentos, com base em informações reais e cientificamente verificadas e comprovadas por meio de teorias e técnicas de pesquisa.

Portanto, o projeto de inventariação turística do município de Santana do Matos poderá contribuir para que a gestão municipal entenda de forma detalhada o perfil da oferta turística que dispõe para atender a sua demanda e fomentar a atividade de forma integrada e sustentável.

MENSAGEM DO REITOR DA UNIVERSIDADE FEDERAL DO RIO GRANDE DO NORTE

Foto 1. Professor José Daniel Diniz Melo



Fonte: Cícero Oliveira.

Fomentar o desenvolvimento socioeconômico do Rio Grande do Norte é uma das missões da Universidade Federal do Rio Grande do Norte (UFRN). Nesse sentido, em virtude do caráter estratégico que o Turismo desempenha para o nosso estado, a nossa Instituição vem fortalecendo a área por meio de ações de ensino, pesquisa e extensão, visando também à inovação do setor.

Sabendo da importância econômica e cultural do interior e do litoral do RN, a UFRN tem compromisso com o avanço do Turismo em todas as regiões, que apresentam forte potencial de crescimento e papel decisivo para o fortalecimento do nosso estado. Para tanto, o apoio institucional da Universidade vem sendo realizado por meio da atuação da comunidade universitária, a exemplo das ações do curso de Turismo da Faculdade de Engenharia, Letras e Ciências Sociais do Seridó (FELCS), localizada no município de Currais Novos, bem como pelas iniciativas da Pró-reitoria de Extensão (Proex), para o desenvolvimento do Projeto de Inventariação Turística com a destinação de recursos financeiros, apoio logístico e aprovação de bolsas direcionadas ao projeto.

Nessa perspectiva, ter um instrumento que ofereça um levantamento sobre o panorama turístico - com identificação, catalogação e registro do conjunto de atrativos, serviços e equipamentos e infraestrutura - é essencial para o planejamento, a gestão e a promoção de atividades do setor, que terá como consequência o fortalecimento turístico regional.

O Inventário Turístico (InvTur) é uma ferramenta que possibilitará reunir informações estratégicas sobre o município de Santana do Matos. Portanto, essa importante iniciativa possibilitará a definição de prioridades para a aplicação dos recursos financeiros disponíveis, o incentivo ao turismo sustentável e a tomada de decisão.

MENSAGEM DA GESTORA DO PODER EXECUTIVO MUNICIPAL DE SANTANA DO MATOS

Foto 2. Maria Alice Silva



Fonte: Acervo da Prefeitura Municipal de Santana do Matos

Bem-vindo a Santana do Matos, um tesouro escondido no coração do Rio Grande do Norte, onde a beleza natural se entrelaça com a rica história e a hospitalidade calorosa. Este prefácio inaugura uma jornada fascinante para explorar e compreender o vasto patrimônio turístico que essa encantadora cidade tem a oferecer através de um deslumbrante cenário natural.

Santana do Matos é abençoada por uma paisagem natural de tirar o fôlego, com colinas suaves, e em épocas de chuvas temos uma paisagem verdejante que inspira a um quadro pitoresco. Os aficionados pela natureza encontrarão aqui um refúgio, onde trilhas exuberantes levam a mirantes que oferecem vistas panorâmicas deslumbrantes. A biodiversidade local, combinada com o clima, cria um ambiente perfeito para aqueles que buscam a serenidade na natureza.

Nossa cidade tem enraizada em sua história uma rica herança cultural, Santana do Matos conta a história do Rio Grande do Norte de maneira única. A igreja centenária e os casarões preservados são testemunhas silenciosas do

Metodologia da inventariação turística



A metodologia pensada pelo Laboratório de Pesquisas e Estudos Turísticos (LAPET), vinculado à UFRN, desenvolveu o caminho metodológico para o processo de inventariação turística a partir de 5 Dimensões Técnicas, a saber: 1) Infraestrutura de Apoio ao Turismo; 2) Serviços e Equipamentos Turísticos; 3) Atrativos Turísticos; 4) Comércio Turístico; e 5) Atividades Comerciais de Apoio.

Associada a cada uma dessas dimensões, tem-se um conjunto de atributos (objetos da inventariação – conteúdos turísticos e associados) relativos à oferta turística de um município, região ou território, conforme ilustrado a seguir:

Quadro 1. Metodologia de Inventariação Turística

	Atributos
DIMENSÃO 1 Infraestrutura de Apoio ao Turismo	Instalações, estruturas e serviços, públicos e privados, que proporcionam qualidade de vida e bem-estar aos residentes e visitantes, tais como: logística de transportes e mobilidade urbana, equipamentos e atendimento na área de saúde, saneamento básico, fontes de energias; segurança, espaços de lazer e esporte, serviços de educação, acesso à internet, dentre outras facilidades existentes no lugar.
DIMENSÃO 2 Serviços e Equipamentos Turísticos	Estabelecimentos comerciais, equipamentos turísticos e prestadores de serviços que proporcionam as condições necessárias para que o visitante tenha uma permanência satisfatória, com destaque para os serviços de: hospedagem, alimentação, lazer e entretenimento, transportes, agenciamento, guiamento, informações, hospitalidade, passeios e experiências positivas.

<p>DIMENSÃO 3</p> <p>Atrativos Turísticos</p>	<p>Elementos naturais: clima, relevo, vegetação, paisagem, sítios arqueológicos/paleontológicos, praias, rios, lagoas, biodiversidade e geodiversidade, unidades de conservação, parques ambientais, e outros atributos de ordem natural.</p> <p>Bens culturais materiais e imateriais: história, edificações/arquitetura, gastronomia, artesanato, expressões artísticas, espaços de memória, lugares, comunidades tradicionais, feiras e mercados culturais, acontecimentos, tradições, saberes e fazeres, objetos, personalidades, hospitalidade. São todos os elementos socioculturais que motivam a visitação de pessoas ao destino.</p> <p>Atividades econômicas: extrativismo, setor industrial, setor de comércio e serviços, agropecuária. Produção associada ao turismo e experiências da economia criativa.</p> <p>Realizações técnicas e científicas contemporâneas: espaços e centros de natureza tecnológica e/ou de pesquisa, barragens/açudes, usinas e parques de produção de energia renovável e não renovável, planetários, aquários, oceanários, viveiros, bases militares.</p> <p>Eventos turísticos: atividades programadas (comerciais, socioculturais, técnicas, científicas, acadêmicas, promocionais, corporativas, esportivas, dentre outras) realizadas periodicamente, com potencial de gerar fluxo de visitantes regionais, nacionais e/ou internacionais.</p>
<p>DIMENSÃO 4</p> <p>Comércio Turístico</p>	<p>Espaços e serviços especializados para fins de consumo turístico: galeria de arte, joalheria, lojas e centros de artesanato, lojas de souvenirs, artigos da produção associada ao turismo e geoprodutos.</p>

DIMENSÃO 5 Atividades Comerciais de Apoio ao Turismo	Espaços e serviços comerciais: shopping, loja de conveniência/posto de combustível, oficina mecânica, farmácia/drogaria, centro comercial, serviços bancários, agência de câmbio, mercearia/mercadinho, dentre outros serviços e equipamentos que facilitem a permanência do visitante no destino.
---	--

Fonte: LAPET (2024).

Figura 1. Etapas metodológicas do processo de inventariação da oferta turística.

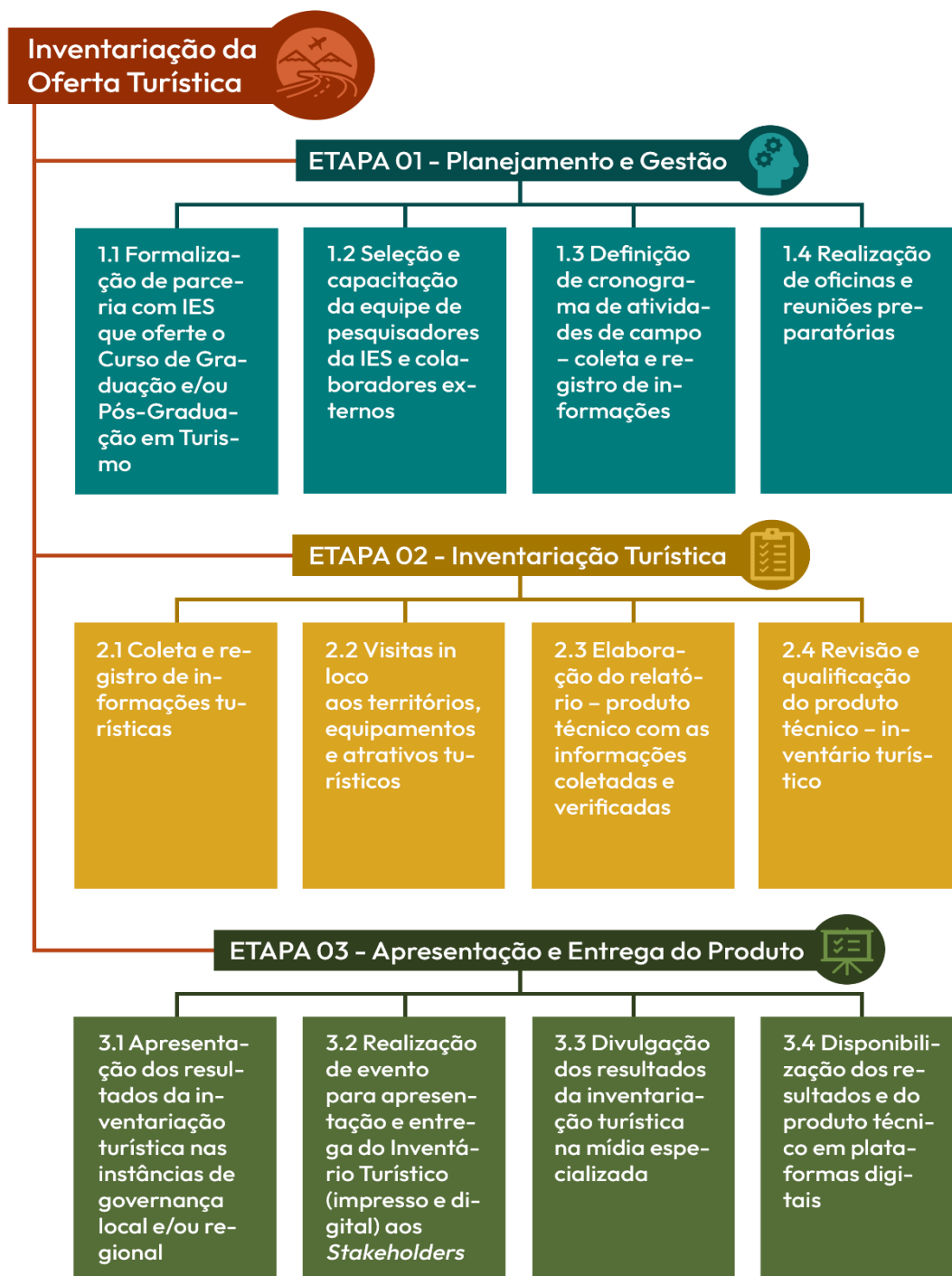

Fonte: LAPET/UFRN, (2024).

Figura 2. Equipe de Pesquisadores da FELCS/UFRN.



Fonte: Pesquisa de Campo (2023).

A equipe técnica responsável pela pesquisa de campo e elaboração do Inventário da Oferta Turística do município de Santana do Matos foi composta por professores especialistas e estudantes do Curso de Turismo da FELCS/UFRN, bolsistas e alunos voluntários do Projeto de Extensão “Inventariação da Oferta Turística Potiguar”, ação vinculada ao Programa de Extensão Qualistur.

A pesquisa de campo para a coleta e registro de dados ocorreu no período de 17 a 19 de novembro de 2023, com apoio logístico da Secretaria Municipal de Turismo e Desenvolvimento Econômico de Santana do Matos.



Dimensão 1

Infraestrutura

de apoio ao

turismo

D1.1 PERFIL MUNICIPAL

Figura 3. Prefeitura Municipal de Santana do Matos



Fonte: Pesquisa de Campo (2023).

D1.1 Apresentação do Município de Santana do Matos

Endereço: Rua Manoel Américo de Carvalho, nº 56, Centro, Santana do Matos.
CEP: 59520-000

Telefone: 3434-2255

E-mail: admfn2017@gmail.com

Site: santanadomatos.gov.br

D1.1 Secretaria Municipal de Educação, Cultura, Turismo, Esporte e Lazer

Endereço: Rua Aristófares Fernandes, s/nº, Centro, Santana do Matos. CEP:
59520-000

Telefone: 84 9 9992-2222

E-mail: pmsm.educacao@hotmail.com

Quadro 2. Aspectos Geográficos.

Área Total	1.442,268
Localização	Latitude: 05°57'27" S Longitude: 36°39'20" W
Mesorregião	Central Potiguar
Microrregião	Serra de Santana
Municípios limites	Ao norte: Fernando Pedroza, Angicos, Itajá Ao sul: Lagoa Nova, São Vicente, Tenente Laurentino Cruz Ao leste: Bodó, Cerro Corá Ao oeste: São Rafael e Jucurutu
Distância da Capital do RN (Natal)	196,8 km
População Total	12.456 (IBGE, 2022)
Densidade Demográfica	8,76 habitantes por km ²
Índice de Desenvolvimento Humano Municipal (IDH-M)	0.591 (IBGE, 2010)
Hidrografia	O município de Santana dos Matos está inserido no Domínio Hidrogeológico Intersticial e no Domínio Hidrogeológico Fissural.
Relevo	De 400 a 800 metros de altitude, Serras: De Santana, do Tapuio, do Pára Velho e do Gado
Vegetação	Caatinga
Clima	Semiárido
Temperatura	Máxima: 39,0° Média: 28,0° Mínima: 17,0°
Meses mais quentes	Agosto, Setembro, Outubro, Novembro e Dezembro
Meses mais chuvosos	Fevereiro, Março e Abril
Fuso horário	Brasília
Principais atividades econômicas	Prefeitura, Agricultura e Pecuária

Fonte: LAPET/UFRN, (2024), a partir do IDEMA e IBGE (2024).

O mapa seguir indica a localização geográfica de município de Santana do Matos:

Mapa 1. Localização do Município de Santana do Matos



Fonte: LAPET/ UFRN (2024).

D1.1 Formação Administrativa

Figura 4. Estrutura Administrativa do Município de Santana do Matos

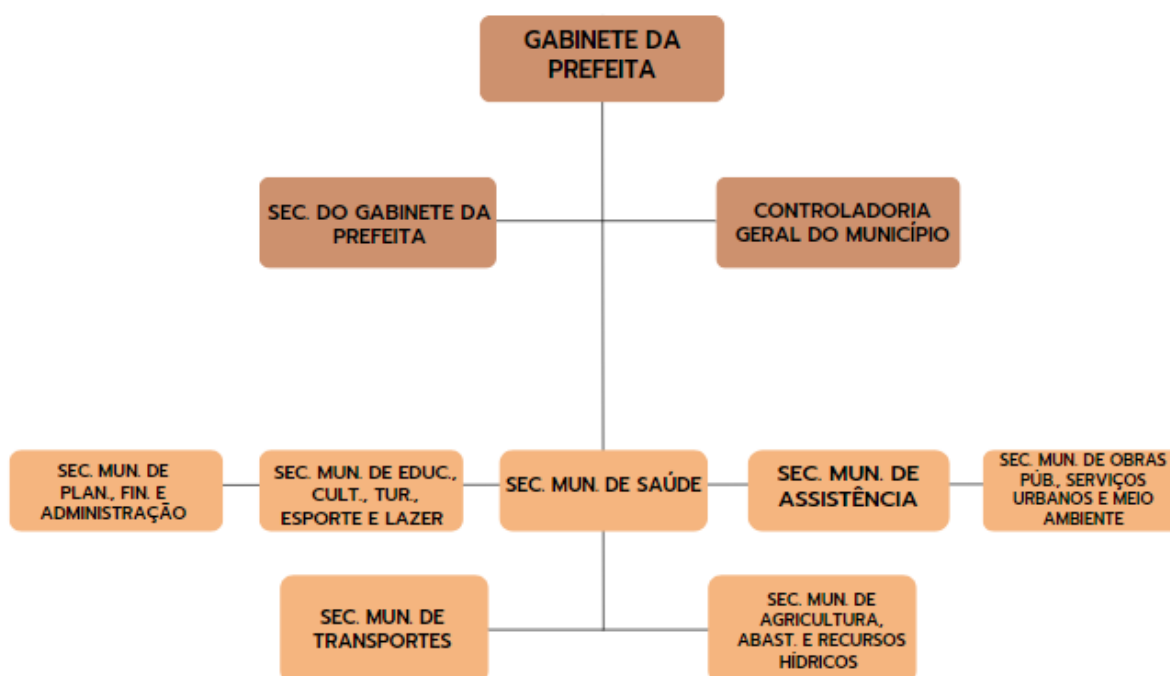

Fonte: LAPET, a partir da Prefeitura Municipal de Santana do Matos (2024).

Figura 5. Câmara Municipal de vereadores



Fonte: Pesquisa de Campo (2023).

Localizada na Rua Padre Lúcio Gambarra, a Câmara foi construída no ano de 2006. O espaço é destinado à realização de reuniões, audiências públicas e expediente administrativo da rotina do Poder Legislativo Municipal, e para elaboração e aprovação de leis.

Figura 6. Organograma da Câmara Municipal de Vereadores de Santana do Matos.



Fonte: Câmara Municipal de Santana do Matos. (2024).

Quadro 3. Composição do Conselho Municipal de Turismo do Município de Santana do Matos

Nome	Função	Representação
Jane Kelly Soares da Silva	Presidente	Sec. Mun. de Educação, Cultura, Turismo, Esporte e Lazer
Luiz da Cunha Lobato Neto	Vice-Presidente	Sec. Mun. de Educação, Cultura, Turismo, Esporte e Lazer
Mariele Cavalcante da Cunha	Secretária	Sec. Mun. de Educação, Cultura, Turismo, Esporte e Lazer
Fábio Alves da Silva	Titular	Secretaria Municipal de Agricultura, Abastecimento e Meio Ambiente
Francisco Máximo Barbosa da Costa	Titular	Secretária Municipal de Assistência Social
Andressa Carla de Moura	Titular	Secretaria Municipal de Saúde
Marques Manoel Leocádio	Titular	Artesãos Locais de Santana do Matos
Gilson Luiz da Silva	Titular	Meios de hospedagem de Santana do Matos
Manoel Gildenilson dos Santos	Titular	Setor de restaurantes, lanchonetes, bares, cafeterias e similares de Santana do Matos
Sidney Isifran da Silva	Titular	Setor de esportes de Santana do Matos
Marcio do Vale Macêdo	Titular	Transportes de Santana do Matos
Lucas Ionaldo da Silva Ferreira	Titular	Secretaria Municipal de Administração
Luiz Ferreira de Macêdo Júnior	Titular	Poder Legislativo de Santana do Matos
Ana Do Carmo Aquino de Carvalho	Titular	SEBRAE
Luiz Agostinho da Silva Júnior	Titular	CDL
Mônica Maria Damasceno Araújo	Suplente	Secretaria Municipal de Agricultura, Abastecimento e Meio Ambiente

Severino dos Ramos Siriaco	Suplente	Secretária Municipal de Assistência Social
Gabriel Victor Pinto Silva	Suplente	Secretaria Municipal de Saúde
Wellington Mário da Silva Adriano	Suplente	Artesãos Locais de Santana do Matos
Francisco Assis de Oliveira	Suplente	Meios de hospedagem de Santana do Matos
Ana Paula Marques dos Santos	Suplente	Setor de restaurantes, lanchonetes, bares, cafeterias e similares de Santana do Matos
Paulo Cezar Costa Duarte	Suplente	Setor de esportes de Santana do Matos
Erivaldo Pereira Leite	Suplente	Transportes de Santana do Matos
Luan Fernandes Anselmo	Suplente	Secretaria Municipal de Administração
Manoel Thomé de Macêdo Neto	Suplente	Poder Legislativo de Santana do Matos
Edinilson da Cunha	Suplente	CDL

Fonte: Prefeitura Municipal de Santana do Matos (2024).



D1.1 EQUIPAMENTOS, INSTALAÇÕES E SERVIÇOS PÚBLICOS

Abastecimento de água

Tipo de abastecimento: O abastecimento no município é realizado pela Companhia de Águas e Esgotos do Rio Grande do Norte (CAERN).

Empresa Brasileira de Correios e Telégrafos

Endereço: Rua Manoel Antônio de Macedo, nº 07, Centro, Santana do Matos. CEP: 59520-000

Contato: (84) 3434-2206

Site eletrônico: www.correios.com.br

Nome fantasia: Correios

Serviços: Uso público nacional que consiste no transporte e distribuição de encomendas e mensagens de pessoas físicas e jurídicas.

Serviços de coleta de Lixo

A coleta de lixo é feita semanalmente, em dias alternados pela prefeitura do município.

Demanda Turística

Número de Visitantes: 14.000

Alta Temporada: Julho

Baixa Temporada: Janeiro, Fevereiro, Março, Abril, Maio, Junho, Agosto, Setembro, Outubro, Novembro e Dezembro

Ano Base: 2022

Atrativos Mais Visitados

Igreja Matriz de Sant'Ana

Parque de Vaquejada

Serrinha (espaço de contemplação da natureza e acesso a trilhas)

Mirante (espaço de contemplação da natureza e acesso a trilhas)

Histórico e origem do Município

Data da Fundação: 27/10/1927

Santo Padroeiro: Nossa Senhora de Santana

Gentílico: Santanense

O povoado teve início na Fazenda Bom Bocadinho, de propriedade do português Sr. Manoel José de Matos. Quando a fazenda começava a dar sinais de prosperidade, apareceu uma seca devastadora prejudicando a lavoura e dizimando o gado. Manoel José, que era um homem religioso, fez promessa de erguer uma capela em homenagem a Nossa Senhora de Santana se a seca terminasse.

A seca passou, a Fazenda Bom Bocadinho voltou a crescer e a capela foi construída, recebendo o nome de Santana do Matos, numa referência à santa milagrosa e ao dono da fazenda. O povoado foi iniciado nas proximidades da capela com o nome de Santana do Pé de Serra, passando posteriormente a ser chamado de Santana do Matos, num vínculo direto com a capela que lhe deu origem. A agricultura e a pecuária foram se desenvolvendo nas férteis terras da localidade, fazendo com que o povoado evoluísse rapidamente.

Fonte: Prefeitura Municipal de Santana do Matos.



MEIOS DE ACESSO AO MUNICÍPIO

RN 041 – No sentido BR - 304, chega-se ao centro da cidade de Santana do Matos e na sequência ao município de Lagoa Nova.

RN 042 - Liga as áreas rurais de Santana do Matos com o município de Bodó no sentido leste, e os municípios de Fernando Pedroza e Angicos no sentido oeste e norte.

RN 203 - Dá acesso ao município de Cerro Corá no sentido leste, e no sentido oeste aos municípios de São Rafael e Jucurutu.



D1.2 SISTEMA DE COMUNICAÇÃO

1. Empresa Brasileira de Correios e Telégrafos

Endereço: Rua Manoel Antônio de Macedo, nº 07, Centro, Santana do Matos. CEP: 59520-000

Contato: (84) 3434-2206

Site eletrônico: www.correios.com.br

Nome fantasia: Correios

Serviços: Uso público nacional que consiste no transporte e distribuição de encomendas e mensagens de pessoas físicas e jurídicas.

2. Timbaúba FM

Endereço: Rua Coronel, nº 74, Centro, Santana do Matos. CEP: 59520-000

Contato: (84) 99657-5208

Site eletrônico: <https://www.timbaubafm.com.br/>

Nome fantasia: 104 FM

Serviços: Uso público informando os acontecimentos em geral aos residentes da cidade.



D1.3 SISTEMA DE SEGURANÇA

1. Destacamento da Polícia Militar

Endereço: Rua José Leão Ferreira, nº 366, Santa Rosa, Santana do Matos. CEP: 59520-000

Telefone: (84) 9 9843-1718 / (84) 9 8143-2493

Serviços: Serviços de policiamento ostensivo, patrulhamentos das zonas rural e urbana, atendimentos às ocorrências de competência da Polícia Militar.



D1.4 SISTEMA DE SAÚDE

1. Hospital Dr. Clovis Avelino

Endereço: Avenida 27 de Outubro, nº 839, Santa Luzia, Santana do Matos. CEP 59520-000

Telefone: (84) 9 9894-5782

Horário de funcionamento: Diariamente, 24 horas

Serviços prestados: Atendimento de emergência, Internação, Consultas Médicas, Cirurgias, Exames, Laboratoriais e Serviço de Imunização

2. Secretaria Municipal de Saúde

Endereço: Rua Severino Elias de Souza, s/ nº, Santa Luzia, Santana do Matos. CEP 59520-000

Telefone: (84) 9 9432-6988

Horário de funcionamento: Segunda-feira a quinta-feira das 07h às 12h e das 14h às 17h; e às sextas-feiras das 07h às 13h.

Serviços prestados: Articulação, administração, gerenciamento e desenvolvimento de forma intersetorial, interpessoal e multiprofissional, fazendo: Agendamentos de exames; Agendamento de consultas externas e com especialistas; Agendamentos dos horários e deslocamentos dos transportes relacionados à saúde; vigilância em saúde; Farmácia; regulação; Protocolos. Com a missão de Planejar, organizar, controlar e avaliar as ações do município, organizando o SUS no âmbito municipal; viabilizar o desenvolvimento de ações de Saúde através de unidades estatais ou privadas, priorizando as entidades filantrópicas; participar de forma integrada com os demais sistemas municipais e estaduais.



D1.5 SISTEMA DE EDUCAÇÃO

Quadro 4. Cenário atual do Ensino Fundamental no Município de Santana do Matos

Indicador	Ensino Privado	Ensino Público	Total
Quantidade de Escolas	1	17	18
Número de Matrículas	32	1385	1417

Fonte: Secretaria Municipal de Educação de Santana do Matos (2023).

Quadro 5. Cenário atual do Ensino Médio no Município de Santana do Matos

Indicador	Ensino Privado	Ensino Público	Total
Quantidade de Escolas	0	1	1
Número de Matrículas	0	280	280

Fonte: Secretaria Municipal de Educação de Santana do Matos (2023).



Dimensão 2

**Serviços e
equipamentos
turísticos**

D2.1 MEIOS DE HOSPEDAGEM

O município de Santana do Matos possui 4 meios de hospedagem do tipo pousada em funcionamento. Os empreendimentos dispõem de infraestrutura e serviços distintos. Juntos, totalizam 34 unidades habitacionais e 104 leitos, e empregam juntos 6 funcionários, conforme mostra o quadro a seguir:

Quadro 6. Meios de Hospedagem

Identificação	Área	Endereço	Subtipo	Cadastur	N. de Leitos	N. de U.H	N. de Funcionários
Pousada Empório	Urbana	Avenida Professor Antônio Corcino de Macedo, nº 169, Centro, Santana do Matos. CEP 59520-000	Pousada	N/P	16	7	1
Pousada Sr Gerônimo	Urbana	Rua Manoel Antônio de Macedo, nº 187, Centro, Santana do Matos. CEP 59520-000	Pousada	N/P	14	4	2
Pousada Potiguar	Urbana	Avenida 27 de outubro, nº 413, Centro, Santana do Matos. CEP 59520-000	Pousada	N/P	36	17	2
Pousada e Balneário Belazer	Rural	Fazenda Bela Vista, nº 22, Zona Rural Pixoré, Santana do Matos. CEP 59520-000	Pousada	N/P	38	6	1
Total	4	—	—	-	104	34	6

Fonte: Pesquisa de Campo (2023).
N/P Não Possui.

A seguir, tem-se a descrição dos equipamentos de hospedagem e dos serviços ofertados:

Figura 7. Pousada Empório

Fonte: Pesquisa de Campo (2023).

Quadro 7. Pousada Empório

Pousada Empório	
Endereço	Avenida Professor Antônio Corcino de Macedo, nº 169, Centro, Santana do Matos. CEP 59520-000
Contato	(11) 9 9526-7051 / (84) 9 9694-9998 (WhatsApp)
N. de Leitos	16
N. de UH's	7
CNPJ	Não possui
Facilidades	Hospedagem, ar-condicionado, acesso WI-FI.

Fonte: Pesquisa de Campo (2023).

Figura 8. Pousada Potiguar

Fonte: Pesquisa de Campo (2023).

Quadro 8. Pousada Potiguar

Pousada Potiguar	
Endereço	Avenida 27 de outubro, nº 413, Centro, Santana do Matos. CEP 59520-000
Contato	(84) 9 9849-8880
N. de Leitos	36
N. de UH's	17
CNPJ	51152464000154
Facilidades	Hospedagem, ar-condicionado, acesso Wi-Fi.

Fonte: Pesquisa de Campo (2023).

Figura 9. Pousada Sr. Gerônimo

Fonte: Pesquisa de Campo (2023).

Quadro 9. Pousada Sr. Gerônimo

Pousada Sr, Gerônimo	
Endereço	Rua Manoel Antônio de Macedo, nº 187, Centro, Santana do Matos. CEP 59520-000
Contato	(84) 9 9922-1487
N. de Leitos	14
N. de UH's	4
CNPJ	Não possui
Facilidades	Hospedagem, ar-condicionado, acesso Wi-Fi.

Fonte: Pesquisa de Campo (2023).

Figura 10. Pousada e Balneário Belazer

Fonte: Pesquisa de Campo (2023).

Quadro 10. Pousada e Balneário Belazer

Pousada e Balneário Belazer	
Endereço	Fazenda Bela Vista, nº 22, Zona Rural Pixoré, Santana do Matos. CEP 59520-000
Contato	(84) 99471-6549
N. de Leitos	38
N. de UH's	6
CNPJ	Não possui
Facilidades	Hospedagem, ar-condicionado, acesso Wi-Fi, espaço de lazer com piscina e quadra de esporte, atividades de pesca e passeio a cavalo.

Fonte: Pesquisa de Campo (2023).

D2.2 SERVIÇOS E EQUIPAMENTOS DE ALIMENTOS E BEBIDAS

Em relação aos equipamentos de Alimentos e Bebidas inventariados, Santana do Matos dispõe de 12 empreendimentos gastronômicos. Juntos, possuem capacidade de atendimento de 633 clientes sentados e empregam 35 funcionários (permanentes e temporários), conforme mostra o quadro 11:

Quadro 11. Alimentos e Bebidas

Identificação	Contatos	Endereço	Subtipo	Cadastur	Capacidade de pessoas sentadas	Nº de Funcionários
Churrascaria Alta Brasa	(84) 9 9651-2227	Avenida 27 de outubro, nº194, centro, Santana do Matos. CEP 59520-000	Churrascaria e Restaurante	N/P	40	5
Churrascaria Marcos	(84) 9 9801-5758	Sítio Caiçara, Zona Rural, s/nº, Santana do Matos. CEP 59520-000	Churrascaria e Bar	N/P	60	8
Churrascaria MJM	(84) 9 9940-5116	Avenida 27 de outubro, nº 120, centro, Santana do Matos. CEP 59520-000	Churrascaria e Restaurante	N/P	42	6

Bar de Fia	(84) 9 9981-7941	Rua Coronel Baracho, s/n, centro, Santana do Matos. CEP 59520-000	Bar	N/P	15	1
Canteiros Bar	Não possui	Praça do Ginásio, Santa Luzia, Santana do Matos. CEP 59520-000	Bar	N/P	50	1
Duquinhas Bar	(84) 9 9111 - 0519	Rua Maria Félix, nº 142, centro, Santana do Matos. CEP 59520-000	Bar	N/P	80	1
Delícias da Buba	(84) 9 9998 - 9263	Rua Professor Luis Pereira, nº 03, Comunidade Barão, Santana do Matos. CEP 59520-000	Lanchonete	N/P	70	5
Espetinho do Rei	(84) 9 94159476	Praça 15 de Novembro, Comunidade Barão, Santana do Matos. CEP 59520-000	Bar	N/I	60	2
Bar JP	(84) 9 9915-1501	Rua Manoel Américo Carvalho, Centro, Santana do Matos. CEP 59520-000	Bar	N/P	40	2

Pousada e Balneário Belazer	(84) 9 9471-6549	Fazenda Bela Vista, nº 22, Zona Rural Pixoré, Santana do Matos. CEP 59520-000	Balneário e Restaurante	N/P	120	2
Tapiocaria Nordestina	(84) 9 9931-1064	Rua Manoel Américo De Carvalho, nº 08, Centro, Santana do Matos. CEP 59520-000	Lanchonete	N/P	40	1
Sonho de Padaria	(84) 9 9941-6036	Av. 27 de Outubro, nº 70, Centro, Santana do Matos. CEP 59520-000	Padaria	N/P	16	1
Total	–	–	–	–	633	35

Fonte: Pesquisa de Campo (2023).

N/I - Não Informado. N/P - Não Possui

A seguir estão discriminados cada equipamento de alimentos e bebidas e os respectivos serviços ofertados:

Quadro 12. Alimentos e Bebidas

Delícias da Buba	
Endereço	Rua Professor Luís Pereira, nº 03, Comunidade Barão, Santana do Matos. CEP 59520-000
Contatos	(84) 9 9998-9263
Capacidade de atendimento	70
Horário de funcionamento	Quarta-feira a sábado, das 16h às 00h
Formas de pagamento	Dinheiro, cartão de crédito/débito e pix.
CNPJ	N/I
Facilidades	WI-FI
Gastronomia	Sanduíches

Fonte: Pesquisa de Campo (2023).

Quadro 13. Espetinho do Rei

Espetinho do Rei	
Endereço	Praça 15 de Novembro, Comunidade Barão, Santana do Matos. CEP 59520-000
Contatos	(84) 9 9415-9476 @espetinhodorei
Capacidade de atendimento	60
Horário de funcionamento	Sexta-Feira a Domingo, das 19h às 00h
Formas de pagamento	Dinheiro, cartão de crédito/débito e pix.
CNPJ	N/I
Facilidades	Música ao vivo, Música ambiente, Espaço para eventos, Atendimento a grupos, Wi-Fi, WC
Gastronomia	Espetinho

Fonte: Pesquisa de Campo (2023).

Quadro 14. Duquinhas Bar

Duquinhas Bar	
Endereço	Rua Maria Félix, nº 14, Centro, Santana do Matos. CEP 59520-000
Contatos	(84) 9 9111-0519
Capacidade de atendimento	80
Horário de funcionamento	Sábado e Domingo das 10h às 20h
Formas de pagamento	Dinheiro, cartão de crédito/débito e pix.
CNPJ	N/I
Facilidades	Música ao vivo, Música Ambiente, Wi-Fi, WC
Gastronomia	N/I

Fonte: Pesquisa de Campo (2023).

Quadro 15. Bar JP

Bar JP	
Endereço	Rua Manoel Américo Carvalho, s/nº Centro, Santana do Matos. CEP 59520-000
Contatos	(84) 9 9915-1501
Capacidade de atendimento	40
Horário de funcionamento	Sábados, das 20h às 00h
Formas de pagamento	Dinheiro, cartão de crédito/débito e pix.
CNPJ	N/P
Facilidades	Música ao Vivo, Música Ambiente e WC
Gastronomia	Espetinhos

Fonte: Pesquisa de Campo (2023).

Quadro 16. Churrascaria Marcos

Churrascaria Marcos	
Endereço	Sítio Caiçara, Zona Rural, Santana do Matos. CEP 59520-000
Contatos	(84) 9 9801-5758
Capacidade de atendimento	80
Horário de funcionamento	Sábado e Domingo das 11h00 às 00h00
Formas de pagamento	Dinheiro, cartão de crédito/débito e pix.
CNPJ	N/P
Facilidades	Espaço para eventos, Wi-Fi
Gastronomia	Comida regional, churrasco.

Fonte: Pesquisa de Campo (2023).

Quadro 17. Pousada e Balneário Belazer

Pousada e Balneário Belazer	
Endereço	Fazenda Bela Vista, nº 22, Zona Rural Pixoré, Santana do Matos. CEP 59520-000
Contatos	(84) 9 9471-6549
Capacidade de atendimento	120
Horário de funcionamento	Diariamente, das 11h às 22h
Formas de pagamento	Dinheiro, cartão de crédito/débito e pix.
CNPJ	N/P
Facilidades	Espaço para eventos, WI-FI, espaço para lazer com piscina e quadra de esporte e palco de pequeno porte
Gastronomia	Comida regional, doces, queijos e frutos do mar

Fonte: Pesquisa de Campo (2023).

Quadro 18. Tapiocaria Nordestina

Tapiocaria Nordestina	
Endereço	Rua Manoel Américo De Carvalho, nº 08, Centro, Santana do Matos. CEP 59520-000
Contatos	(84) 9 9931-1064
Capacidade de atendimento	40
Horário de funcionamento	Quarta-feira a Domingo das 17h às 00h
Formas de pagamento	Cartão de crédito/débito, Dinheiro, Pix
CNPJ	N/P
Facilidades	Localizado no quiosque central.
Gastronomia	Especializado em tapiocas de diversos sabores.

Fonte: Pesquisa de Campo (2023).

Quadro 19. Sonho De Padaria

Sonho de Padaria	
Endereço	Avenida 27 de Outubro, nº 70, centro, Santana do Matos. CEP 59520-000
Contatos	(84) 9 9941-6036
Capacidade de atendimento	16
Horário de funcionamento	Diariamente, das 06h às 11h e das 15h às 20h
Formas de pagamento	Cartão de crédito/débito, Dinheiro, Pix
CNPJ	N/P
Facilidades	Local agradável.
Gastronomia	Comida regional.

Fonte: Pesquisa de Campo (2023).

Quadro 20. Bar da Agaroba

Bar da Agaroba	
Endereço	Sítio Corostimpas, Zona Rural, Santana do Matos. CEP 59520-000
Contatos	(84) 9 9707-0442
Capacidade de atendimento	N/I
Horário de funcionamento	Diariamente das 05h às 20h
Formas de pagamento	Dinheiro
CNPJ	N/P
Facilidades	N/I
Gastronomia	Comida regional.

Fonte: Pesquisa de Campo (2023).

Quadro 21. Bar da Fia

Bar da Fia	
Endereço	Rua Coronel Baracho, s/nº, Centro, Santana do Matos. CEP 59520-000
Contatos	(84) 9 9981-7941
Capacidade de atendimento	75
Horário de funcionamento	Terça-feira à Domingo, das 08h às 17h
Formas de pagamento	Dinheiro e Pix
CNPJ	N/P
Facilidades	N/I
Gastronomia	Comida regional.

Fonte: Pesquisa de Campo (2023).

Quadro 22. Canteiros Bar

Canteiros Bar	
Endereço	Praça do ginásio, Santa Luzia, Santana do Matos. CEP 59520-000
Contatos	N/I
Capacidade de atendimento	50
Horário de funcionamento	Diariamente, das 04h às 00h
Formas de pagamento	Dinheiro
CNPJ	N/P
Facilidades	Boa localização.
Gastronomia	Comida regional.

Fonte: Pesquisa de Campo (2023).

Quadro 23. Churrascaria Alta Brasa

Churrascaria Alta Brasa	
Endereço	Avenida 27 De outubro, nº194, Centro, Santana do Matos. CEP 59520-000
Contatos	(84) 9 9657-2227
Capacidade de atendimento	40
Horário de funcionamento	Terça-feira a domingo, das 07h às 14h
Formas de pagamento	Cartão de crédito/débito, dinheiro, pix
CNPJ	N/P
Facilidades	N/I
Gastronomia	Comida regional.

Fonte: Pesquisa de Campo (2023).

Quadro 24. Churrascaria MJM

Churrascaria MJM	
Endereço	Avenida 27 de Outubro, nº 120, Centro - Santana do Matos. CEP 59520-000
Contatos	(84) 9 9940-5776
Capacidade de atendimento	42
Horário de funcionamento	Segunda-feira a Sábado, das 10h às 15h
Formas de pagamento	Cartão de crédito/débito, Dinheiro, Pix
CNPJ	23.665.876/0001-30
Facilidades	Boa localização.
Gastronomia	Comida regional.

Fonte: Pesquisa de Campo (2023).



D2.3 ESPAÇO DE DIVERSÃO E CULTURA

1. Centro Sociocultural Maria do Céu Fernandes

Endereço: Rua Manoel Américo de Carvalho, Centro, Santana do Matos. CEP 59520-000

Horário de funcionamento: Funciona o ano inteiro, diariamente

Formas de pagamento: Permissão de acesso livre, gratuito

Serviços ofertados: Quiosques de alimentos e bebidas e eventos



D2.4 SERVIÇOS E EQUIPAMENTOS DE EVENTOS

1. Cerimonial José Irailson

Endereço: Rua Aprigio Câmara, nº 74, Centro, Santana do Matos. CEP 59520-000

Contato: (84) 9 9634- 9565, Instagram: @irandrism

Horário de funcionamento: Ano inteiro, atendimento por agendamento

Formas de Pagamento: Cartão e dinheiro

Serviços: Buffet, decoração, casamentos, formaturas e aniversários

2. Praça de Eventos Aluízio Alves

Endereço: Rua João Ferreira da Silva, Centro, Santana do Matos. CEP 59520-000

Funcionamento: Aberta ao público o ano inteiro

Possui estrutura adequada para a realização de pequenos eventos, dispõe de arquibancadas e espaço com fonte para lazer.



D2.5 SERVIÇOS E EQUIPAMENTOS DE LAZER

1. Quadra Luís Cardo

Endereço: Distrito de Santa Tereza, Zona rural, Santana do Matos. CEP 59520-000

Telefone / WhatsApp: (84) 9 9870-2238

Funcionamento: Diariamente, das 05h às 23h

2. Quadra Hildebrando Everton

Endereço: Rua Hildebrando Everton, Santa Terezinha, Santana do Matos. CEP 59520-000

Telefone/ WhatsApp: (84) 9 9870-2238

Funcionamento: Diariamente, das 05h às 23h

3. Ginásio Poliesportivo Vereador David Azevedo

Endereço: Rua João Jota da Silva, Centro, Santana do Matos. CEP 59520-000

Telefone/ WhatsApp: (84) 9 9870-2238

Funcionamento: Diariamente, das 05h às 23h

4. Estádio Municipal João Tavares da Silva

Endereço: Rua João Jota da Silva, Centro, Santana do Matos. CEP 59520-000

Telefone/WhatsApp: (84) 9 9870- 2238

Funcionamento: Diariamente, das 05h às 23h

5. Quadra Assentamento Acauã

Endereço: Assentamento Acauã, Zona Rural, Santana do Matos. CEP 59520-000

Telefone/ WhatsApp: (84) 9 9870- 2238

Funcionamento: Diariamente, das 05h às 23h

6. Quadra de Esporte Barão de Serra Branca

Endereço: Distrito Barão de Serra Branca, Comunidade Barão de Serra Branca, Santana do Matos. CEP 59520-000

Telefone/ WhatsApp: (84) 9 9870- 2238

Funcionamento: Diariamente, das 05h às 23h

Dimensão 3

Atrativos

turísticos



Elementos naturais: clima, relevo, vegetação, paisagem, sítios arqueológicos /paleontológicos, praias, rios, lagoas, biodiversidade e geodiversidade, unidades de conservação, parques ambientais, e outros atributos de ordem natural.

Elementos culturais – material e imaterial: história, edificações/arquitetura, gastronomia, artesanato, expressões artísticas, espaços de memória, lugares, comunidades tradicionais, feiras e mercados culturais, acontecimentos, tradições, saberes e fazeres, objetos, personalidades, hospitalidade. São todos os elementos socioculturais que motivam a visitação de pessoas.

Atividades econômicas: extrativismo, industrial, comercial, agropecuária. Produção associada ao turismo e experiências da economia criativa.

Realizações técnicas e científicas contemporâneas: visita a espaços e centros de natureza tecnológica e/ou de pesquisa, barragens/açudes, usinas e parques de produção de energia renovável e não renovável, planetários, aquários, viveiros, bases militares.

Eventos turísticos – atividades programadas: (comerciais, socioculturais, técnicas, científicas, acadêmicas, promocionais, corporativas, esportivas, dentre outras) realizadas periodicamente, com potencial de gerar fluxo de visitantes regionais, nacionais e internacionais.

D3.1 - ATRATIVOS NATURAIS

D3.2 - ATRATIVOS CULTURAIS

D3.3 - ATIVIDADES ECONÔMICAS

D3.4 - ATRAÇÕES TÉCNICAS E CIENTÍFICAS CONTEMPORÂNEAS

D3.5 - EVENTOS PROGRAMADOS

D3.1 ATRATIVOS NATURAIS

Figura 11. Serra de Santana



Fonte. Pesquisa de Campo, (2023).

Santana do Matos faz parte da microrregião da Serra de Santana juntamente com os municípios de Bodó, Cerro Corá, Florânia, Lagoa Nova, São Vicente e Tenente Laurentino Cruz, totalizando 7 municípios. A Serra de Santana é um importante elemento natural, além de possuir grande relevância em vestígios históricos, como pinturas rupestres, material lítico e locais de enterramentos.

Esses vestígios são significativos para o município de Santana do Matos, proporcionando oportunidades de estudos para compreender as primeiras ocupações da região pelos povos Tarairiú/Tapuias. No território, destacam-se os sítios pré-históricos: Saquinho I, Pinturas e Gado Perdido.

Figura 12. Serra do Tapuia



Fonte: Pesquisa de Campo (2023).

A Serra do Tapuia apresenta-se como uma pequena elevação, caracterizando-se como um morro com altitude de 539 metros. Sua localização encontra-se próximo ao Sítio Barroca no distrito Santa Tereza e ao Sítio Pirico, no distrito Barão de Serra Branca. Na serra, pode-se observar uma formação rochosa caracterizada por meio de uma geofoma denominada “Pedra do Sapo”.

Figura 13. **Serra do Gado**



Fonte: Pesquisa de Campo (2023).

A Serra do Gado está localizada no Sítio Camarão, propriedade privada, com entrada gratuita. Os visitantes utilizam uma escada de concreto que conduz até o ponto alto, onde se encontra o Cruzeiro São Francisco. A instalação do cruzeiro não apenas proporciona uma conexão espiritual com a devoção ao Santo, mas também oferece aos visitantes a oportunidade de apreciar a região por meio de um mirante natural.

Figura 14. Serra da Cajarana



Fonte: Pesquisa de Campo (2023).

A visita à Serra da Cajarana se inicia a partir da comunidade de Coroas Limpas. É importante destacar que durante o trajeto, os visitantes encontrarão duas cercas, e o tempo estimado de percurso é de aproximadamente 55 minutos, embora o caminho seja considerado de fácil acesso, dependerá do condicionamento físico e motivação de cada visitante. O tipo de vegetação encontrada inclui Jurema, Imburana, Angico, Xique-Xique, Macambira, entre outras espécies da caatinga.

A experiência do percurso, somada à chegada ao topo da serra, garante ao visitante uma vivência enriquecedora, proporcionando uma visão panorâmica do território a partir do cume da serra. A formação geológica no topo se assemelha a uma casa/abrigo natural, chamado de “Casa de Pedra”.

Figura 15. **Serrinha de Santana**



Fonte: Pesquisa de Campo (2023).

Situada próxima à cidade, a Serrinha de Santana apresenta-se como relevante potencial para o turismo religioso. Atualmente, está em desenvolvimento a construção de um espaço voltado para a peregrinação em devoção a Sant'Ana.

O futuro Mirante Turístico da Serrinha abrigará a estrutura da imagem de Sant'Ana, com mais de 40 metros de altura. Além disso, a serra chama a atenção de quem percorre o caminho até o topo, oferecendo a oportunidade de vislumbrar uma vista panorâmica do município de Santana do Matos.

Figura 16. Cachoeira do Perigo

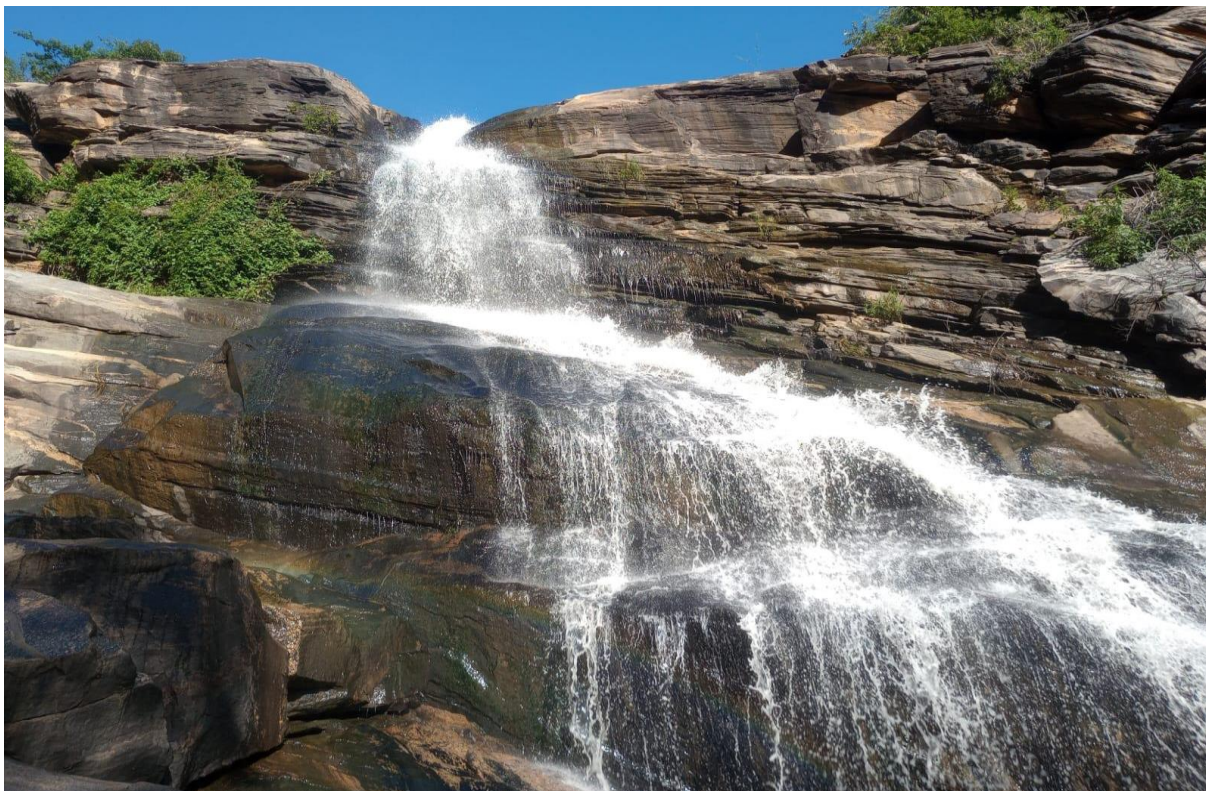

Fonte: Acervo Pessoal de Jair Trindade (2024).

A Cachoeira do Perigo é um belo atrativo natural acessível pela RN-041, no Sítio Fazendinha. Para chegar até o local, é necessário estacionar o veículo utilizado no percurso e seguir uma trilha de fácil acesso com cerca de 1,5 km de extensão, que pode ser percorrida em aproximadamente 30 minutos.

O período de alta temporada para visitação à cachoeira ocorre durante o inverno (meses chuvosos), de fevereiro a junho, quando as chuvas deixam a região ainda mais atrativa e propícia ao visitante o contato com a riqueza natural do local. Historicamente, a Cachoeira do Perigo era utilizada pelos moradores locais para a lavagem de roupas, o que evidencia sua importância histórica e cultural para a região. A entrada é gratuita, permitindo que todos possam desfrutar desse cenário, considerando os cuidados com a preservação ambiental do espaço.

D3.2 ATRATIVOS CULTURAIS

Figura 17. Capela de São de Francisco de Assis



Fonte: Pesquisa de Campo (2023).

A Capela de São Francisco de Assis é um marco histórico, cuja construção teve início em 1910 e foi oficialmente concluída em 1923, completando assim 100 anos de existência em 2023. Este local sagrado é dedicado ao padroeiro São Francisco de Assis, cuja festa é celebrada no dia 04 de outubro.

As comemorações dessa festividade se estendem por 10 dias, incluindo as celebrações de missas e novenas em honra ao Santo. Além disso, as missas regulares são conduzidas pelo padre responsável no quarto domingo de cada mês, proporcionando aos fiéis momentos de devoção, fé e espiritualidade.

Endereço: Rua São Luiz Pereira, Comunidade Barão de Serra Branca, Santana do Matos. CEP 59520-000

E-mail: sfabarã@hotmail.com/ Instagram: [@sfabarão](https://www.instagram.com/sfabarão)

Figura 18. Bom Jesus dos Passos



Fonte: Pesquisa de Campo (2023).

A igreja está localizada na Comunidade Bom Jesus e foi fundada no ano de 2008, inicialmente funcionou como uma capela, chegando ao status de igreja anos depois. As festividades do padroeiro acontecem no período de 04 a 14 do mês de setembro. Na igreja acontecem casamentos, batizados, novenas, missas.

Contato: (84) 99954-7349

Endereço: Comunidade Bom Jesus

Figura 19. Igreja Matriz de Senhora Sant'Ana



Fonte: Pesquisa de Campo (2023).

A Paróquia de Nossa Senhora Sant'Ana foi criada em 13 de agosto de 1821, por um decreto imperial, desmembrando-a, assim, da Paróquia de São João Batista, de Açú, até então denominada Vila da Princesa. De lá até os nossos dias, vários sacerdotes contribuíram para o incremento da fé do povo santanense, tendo sido o seu primeiro pároco, o padre João Teotônio de Souza e Silva, que com sua força política conseguiu a criação da freguesia de Santana do Matos antes da criação da freguesia de São José dos Angicos, que naquele momento era o município ao qual pertencia Santana do Matos.

Em 2002, pela sua importância cultural para o Estado do Rio Grande do Norte, e pelo seu riquíssimo conjunto arquitetônico, a Matriz de Sant'Ana foi tombada pela Fundação José Augusto. Em 2015, por ocasião do Ano da Misericórdia, instituído pelo Papa Francisco, a bela Matriz foi condecorada com o título de Santuário de Sant'Ana, por Decreto do Arcebispo de Natal, Dom Jaime Vieira Rocha.

Várias pessoas ilustres da sociedade santanense estão sepultadas nas paredes da Matriz, como também o Monsenhor José Edson Monteiro, que viveu 62 anos de seu ministério sacerdotal, tendo assumido, além da função de pároco, o

encargo de Prefeito Municipal por dois mandatos. Seus restos mortais repousam no altar dedicado à Nossa Senhora de Fátima, de quem era devoto. Em 2021, em meio a pandemia da Covid-19, a Paróquia Santuário de Sant'Ana completou 200 anos de sua criação. (Texto de Pe. Francisco Clodoaldo L. de Farias - Pároco da matriz de Sant'Ana).

A Igreja recebe visitantes o ano inteiro de vários estados, cidades, países, as essas pessoas visitam pela religiosidade, a entrada é gratuita. É aberta todos os dias durante todo o ano, porém apenas à noite durante a semana, no domingo é aberta na parte da manhã a partir das 08h para a missa dominical. A igreja é tombada pela Fundação José Augusto desde 30/07/2002.

Endereço: Rua Coronel Carvalho, nº 24, Centro, Santana do Matos. CEP 59520-000

Figura 20. Filarmônica Maestro Romildo Batista dos Santos



Fonte: Pesquisa de Campo (2023).

Antes chamada de Banda de música Coronel Ovídio Montenegro, a atual filarmônica teve seu nome modificado no ano de 2004 em homenagem a um dos maestros que mais contribuiu pela filarmônica, o Sr. Romildo Batista, por se tratar de uma figura tão importante para o município, e para os integrantes da banda, houve uma votação na câmara de vereadores da cidade para a mudança de nome, e com a proposta aceita pelos vereadores passando a se chamar filarmônica Maestro Romildo Batista dos Santos. Foi fundada em 1907 pelo pároco João Lúcio Gambarra.

A Filarmônica Maestro Romildo Batista dos Santos, é uma instituição sem fins lucrativos que conta com a ajuda dos munícipes e da própria prefeitura, possui 55 integrantes e para fazer parte da orquestra é necessário ter no mínimo 10 anos de idade. Durante todo o ano a filarmônica faz suas apresentações em Momentos solenes que acontecem na cidade, em escolas, abrindo eventos, além de funcionar como escola de música.

Figura 21. Biblioteca Municipal Oscar Macêdo



Fonte: Pesquisa de Campo (2023).

A Biblioteca Oscar Macêdo está localizada na Rua João Ferreira da Silva, construída no ano de 1957 e inaugurada no mesmo ano em que o Município de Santana do Matos completou 50 anos de emancipação política. A biblioteca leva o nome do poeta Oscar Macêdo em sua homenagem. Alguns dos livros que estão presentes na biblioteca são de artistas locais como de Poetas e Poetisas.

Figura 22. Cruzeiro São Francisco de Assis



Fonte: Pesquisa de Campo (2023).

O Cruzeiro São Francisco de Assis está localizado no Sítio Camarão, zona rural do município de Santana do Matos. Foi construído no ano de 1952 pelo senhor José Gabriel de Macêdo, como pagamento de uma promessa realizada pelo mesmo ao Santo São Francisco Assis, mesmo nome dado ao cruzeiro, para que seu amigo Joel Assunção que estava muito doente melhorasse. Graças a sua fé e devoção ao Santo, sua promessa foi concedida e, assim, foi construído o Cruzeiro. A construção foi finalizada um ano depois em 1953, de acordo com os relatos do Sr. Assis Braga.

Figura 23. Mercado Público Municipal Raimundo Teixeira de Carvalho



Fonte: Pesquisa de Campo (2023).

O Mercado Público Raimundo Teixeira está localizado na Rua Doutor Aprígio Câmara, Centro de Santana do Matos. É um espaço bastante conhecido pelos moradores do município, destinado à comercialização de produtos alimentícios como carnes e peixes, sendo bastante frequentado, principalmente aos sábados (ocasião da feira livre), dia em que há maior circulação de pessoas na cidade. Aberto de segunda-feira a sábado, o mercado existe há muitos anos, mas passou por reformas e foi reinaugurado no ano de 2007, para melhor atender a clientes e comerciantes que atuam no local.

Figura 24. Feira Livre

Fonte: Pesquisa de Campo (2023).

A Feira Livre é realizada na Rua Doutor Aprígio Câmara, em frente ao Mercado Público Raimundo Teixeira, acontece aos sábados das 05h às 12h. No local há comercialização de produtos alimentícios, de frutas, de legumes e verduras e de temperos; além de acessórios, produtos de cama mesa e banho, roupas, e ferramentas de trabalho, produtos esses vendidos por comerciantes locais e de cidades vizinhas.

A Feira Livre traduz as expressões e tradições da cultural local e dos residentes de Santana do Matos, sendo um espaço de reencontro, visitaç o e de valoriza o do modo de vida e da identidade cultural do lugar.

ARTESANATO

Figura 25. Personalidade / Artesão Washington Luís



Fonte: Pesquisa de Campo (2023).

Residente da Rua José Leão Ferreira, o senhor Washington Luís Júnior começou a produzir esculturas aos 12 anos de idade inspirado por sua própria curiosidade. O artista relatou que no seu tempo de infância ele utilizava a madeira aquirida com seus recursos próprios, como principal madeira-prima, para produzir as esculturas, mas com o passar do tempo e por meio de vídeos, ele foi aperfeiçoando seus dons e descobriu que a pedra-sabão seria uma ótima matéria-prima para a produção das esculturas inspiradas em animais como cavalos, aves; imagens de santos, a exemplo de Nossa Senhora Aparecida; mini réplicas de O Pensador, de Rodin. A produção de suas obras varia de formas e tamanhos, adequando-se ao desejo do cliente.

Figura 26. Personalidade / Artesão/ Francisco das Chagas



Fonte: Pesquisa de Campo (2023).

O artesão Francisco das Chagas (Juscelino Messias) trabalha com a produção de peças de barro há 40 anos, e aprendeu essa profissão com seu bisavô e avô, e a partir daí não parou mais. Ele trabalha com sua esposa, a Sra. Edione Felix, que colabora diariamente com a produção desses produtos que são muito procurados em decorrência da qualidade. Essas peças são produzidas em um local específico e depois comercializadas em sua residência, em que há várias opções como: panelas, pratos, tigelas, copos, entre outros utensílios.

Endereço: Rua João Teixeira de Carvalho, 85 - Centro

Telefone: (84) 9 9675-3258

Figura 27. Personalidade / Artesã/ Maria Lúcia Curta)



Fonte: Pesquisa de Campo (2023).

A artesã Maria Lucia, trabalha com crochê, pintura, ponto cruz, bordados feitos a mão, trabalha também com a gastronomia produzindo várias comidas regionais, participa dos eventos locais da cidade levando um pouco de seu talento e habilidades para ser comercializada. A artesã relata que iniciou aos 12 anos de idade, aprendeu com sua mãe e pessoas da vizinhança onde ela morava. Maria Lúcia tem 4 filhos(as) entre esses (Alessandra Lucia) que seguiu sua mesma profissão, e que a ajuda a confeccionar os produtos, as duas tem um ateliê denominado Pontos & Panos.

Endereço: Rua José Leão Ferreira, nº 551, Santa Rosa, Santana do Matos. CEP 59520-000

Telefone: (84) 9 2000-8727

Instagram: @alessandra lucia

PERSONALIDADES

Figura 28. Assis Poeta



Fonte: Pesquisa de Campo (2023).

Francisco de Assis Adelino Braga, formado em Geografia e bastante curioso sobre a história, um amante da leitura e, principalmente da poesia, inspirado pelos poemas do poeta Patativa do Assaré, deu início a criação de seus próprios poemas e por meio de pesquisas viu o grande potencial criativo existente em muitos moradores do município de Santana do Matos. A partir dessas primeiras impressões, o professor Assis, como é conhecido popularmente, resolveu escrever um livro intitulado de Poesia Santanense, contendo poemas de sua autoria e de outros poetas, incluindo alguns que já faleceram, mas que devido ao apoio de familiares desses poetas no fornecimento de informações. Depois da publicação do livro, muitos poetas passaram a ser reconhecidos e tiveram a oportunidade de mostrar divulgar seus trabalhos.

Figura 29. André da Cunha Lobato



Fonte: Acervo Pessoal André da Cunha.

André da Cunha Lobato, formado em Música, conseguiu seu lugar como maestro da Filarmônica Maestro Romildo Batista dos Santos no ano de 2020, em decorrência de um concurso, tornando-se uma personalidade de significativa relevância sociocultural e criatividade no município, contribuindo ainda mais com a cena cultural do município de Santana do Matos e adjacências.

Figura 30. Personalidade / Benzedeira/ Maria do Socorro Silva (*In Memoriam*)



Fonte: Acervo Pessoal Clovilma Maria de Oliveira (filha).

A senhora Maria do Socorro era uma mulher de muita fé de devoção católica, foi benzedeira e curandeira muito solicitada pelas pessoas na cidade e região circunvizinha, era uma pessoa muito conhecida e respeitada na cidade. Ela nasceu no ano de 1941 e faleceu no dia 06 de agosto de 2023.

Figura 31. Parque de vaquejada Manoel de França Assunção



Fonte: Pesquisa de Campo (2023).

A vaquejada faz parte da cultura dos santanenses, em 1967 começou a fazer história na cidade e na região Seridó. A vaquejada de Santana do Matos é a mais tradicional e de destaque na região, é algo que vem sendo passado de geração para geração. Todos os anos, no mês de julho é realizada a vaquejada junto com a festa de encerramento da padroeira Sant'Ana, sendo a época que a cidade recebe mais visitantes e turistas.

O parque de vaquejada Manoel de França Assunção possui este nome em homenagem ao vaqueiro que vivia pelas terras de Santana do Matos e que teve muita influência política na região, cujo falecimento aconteceu no momento que praticava esse esporte.

No ano de 2023, aconteceu a 49ª vaquejada em que foram mais de 65 mil reais em prêmios, e várias atrações na festa social que aconteceu no período de 20 a 23 de julho.

Figura 32. Praça Aluízio Alves

Fonte: Pesquisa de Campo (2023).

Construída no ano de 1949, a Praça Aluízio Alves está localizada no centro da cidade. Nesse espaço há áreas com grama, árvores em seu entorno e uma fonte com um belo espelho d'água ao centro, além de iluminação, sinalização e paisagismo que a tornam um importante local para o encontro e o lazer. É um espaço destinado a apresentações socioculturais e cívicas, abrigando uma estrutura de assentos no formato de teatro de arena, para que as pessoas possam sentar e apreciar as apresentações, e praticarem atividades de lazer e esportivas diversas.

Figura 33. Praça Monsenhor José Edson Monteiro



Fonte: Pesquisa de Campo (2023).

Localizada no centro da cidade, em frente à Igreja Matriz, a Praça foi construída no ano de 2011 em homenagem ao antigo pároco que residia na cidade, o Mons. José Edson Monteiro, sendo batizada com o seu nome em sua homenagem; concomitantemente à comemoração aos 190 anos de criação da Paróquia de Senhora Sant'Ana.

É um espaço bastante importante para os moradores, tendo em vista que nessa praça acontece a maior parte dos eventos promovidos pela paróquia, principalmente nos períodos de festejos em comemoração à Padroeira.

Figura 34. Praça Aristófanés Fernandes



Fonte: Pesquisa de Campo (2023).

A Praça Aristófanés Fernandes foi construída em homenagem e gratidão ao antigo prefeito do município, por isso a praça leva o seu nome. A praça está localizada no centro da cidade, é um espaço bastante frequentado pelos moradores, principalmente durante a tarde para passeios, caminhadas e pausas para o descanso. No entorno da praça é possível, há estabelecimentos comerciais como mercadinhos, farmácias, lanchonetes e lojas de conveniência.

Figura 35. Colônia de Pescadores



Fonte: Pesquisa de Campo (2023).

A Colônia dos Pescadores iniciou as atividades em 2006, e tem como presidente o Sr. José sobrinho da Silva. Possui aproximadamente 280 associados, que pescam e comercializam a mercadoria, a partir do pagamento de uma mensalidade à Colônia para garantia de seus direitos e deveres. Está localizada na Rua Interventor Manoel Alípio de Macedo, 37, próximo ao Açude do Alecrim. Possui 2 funcionários, funcionado às terças-feiras, às quartas-feiras e às sextas-feiras, das 08h às 12h.

O telefone para contato é (84) 99607-5798.

Figura 36. Casa de Cultura

Fonte: Pesquisa de Campo (2023)

Localizada na Rua Manoel J. de Carvalho, nº 30, Antes de ser transformada na casa de cultura, o edifício abrigava a delegacia da cidade. Devido à falta de uso, foi revitalizado e adaptado para abrigar atividades culturais, agora sob a administração do Estado. A reforma foi concluída em junho de 2008, dando uma nova funcionalidade ao espaço e proporcionando um ambiente para valorização da arte e cultura.

No local existe um museu com uma variedade de objetos antigos e que fizeram parte da história da cidade, como também uma sala com um pequeno palco usado para apresentações. O espaço é aberto de terça-feira a sexta-feira, das 08h30 às 10h30, e das 14h às 18h.

D3.3 ATIVIDADES ECONÔMICAS

Figura 37. Massas Santana



Fonte: Pesquisa de Campo (2023).

Com aproximadamente 10 anos de funcionamento, a Fábrica das Massas Santana, localiza-se na Rua Ginásio Cabral de Macedo, e movimenta a economia local por meio da produção e comercialização de biscoitos, bolachas e outros produtos, além de empregar 12 funcionários diretamente. A distribuição dos produtos ocorre em escala regional (Rio Grande do Norte) e nacional (Ceará, Maranhão, Bahia e Paraíba).

O espaço recebe visitantes a partir de agendamento e tem capacidade para 15 pessoas em cada visita, de acordo com os horários estabelecidos pela empresa: das 08h às 11h; e das 13h às 15h.

E-mail: Industriademassasantana@gmail.com

Contato: (84) 99919-0032

Instagram: [@massas_santana](https://www.instagram.com/massas_santana)

GASTRONOMIA

Figura 38. Tica do Doce



Fonte: Pesquisa de Campo (2023).

A Casa do Doce, mais conhecida como Tica do Doce, teve início em 01 de julho de 2011. Localizada na Rua do Alecrim, próxima ao Açude Alecrim, produz uma variedade de doces à base de leite e/ou de frutas. Os produtos são entregues em restaurantes do município e de outras cidades como: Natal, Mossoró, Angicos e Assú. Dona Tica produz os doces em dois tamanhos diferentes, são eles: 350ml e 500ml.

Contato: (84) 9.9805.6287

Figura 39. Dindin Gourmet da Andreia Carla Gomes de Moura



Fonte: Pesquisa de Campo (2024).

Conhecida por produzir Sorvetes e Dindin Gourmet, que são delícias geladas que mais chama a atenção dos moradores do município, cujo consumo é frequente devido ao clima quente, suas produções são realizadas por remessa de cerca de 500 unidades, o que permite a oferta e a variedade de sabores.

Endereço: Localizada na Rua Padre Lúcio Gambarra, nº 72, Centro, Santana do Matos. CEP 59520-000

Contato: (84) 9.2000.3277



D3.4 ATRAÇÕES TÉCNICAS E CIENTÍFICAS CONTEMPORÂNEAS

Figura 40. Reservatório Rio da Pedra



Fonte: Pesquisa de Campo (2023).

Inaugurado em 1984 e localizado a 5 km da cidade de Santana do Matos, o Reservatório Rio da Pedra integra à bacia hidrográfica Piranhas-Açu. É o principal reservatório superficial do município com barragem de terra compactada, possuindo uma capacidade máxima de cerca de 12.431.600,00 m³ e uma área de 270,00 ha (SEMARH, 2014).

Figura 41. Reservatório Alecrim



Fonte: Pesquisa de Campo (2023).

O Reservatório Alecrim está situado a 800 metros da cidade de Santana do Matos. Inaugurado em 1958, forma-se a partir do armazenamento das águas provenientes do Riacho Olho D'Água do Padre, por meio de uma barragem de terra compactada, e integra a bacia hidrográfica Piranhas-Açu. Sua capacidade máxima é de 7.000.000,00 m³, cobrindo uma área de 162,00ha. Durante os períodos de estiagem, o reservatório é evidente utilizado para o plantio de capim destinado à pastagem de animais (SEMARH,2014).

D3.5 EVENTOS PROGRAMADOS

Quadro 25. Festa de Santana

Nome do Evento	Festa de Santana
Empresa\Entidade Organizadora	Prefeitura Municipal\Paróquia de Santana
Natureza do Evento	Festa Religiosa
Período de Realização	16, 20 de Julho
Local de Realização	Largo da Igreja
Contatos (telefone, WhatsApp, e-mail)	Não possui
Site\ Mídias Sociais	@prefeituramunicipaldesantana
Estimativa de número de participantes	Aproximadamente 12 mil pessoas
Observações	No decorrer dos 10 dias tem a feirinha de Santana com atrações locais e convidados. Vendas de artesanatos, comidas e o festival da banda de música.

Fonte: Pesquisa de Campo (2023).

Quadro 26. Vaquejada de Santana

Nome do Evento	Vaquejada de Santana
Empresa\Entidade Organizadora	Prefeitura Municipal e Paróquia de Santana
Natureza do Evento	Público
Período de Realização	Mês de Julho (data móvel)
Local de Realização	Parque de Vaquejada Manoel de França Assunção
Contatos (telefone, WhatsApp, e-mail)	Não possui
Site\ Mídias Sociais	@prefeituramunicipaldesantana
Estimativa de número de participantes	Aproximadamente 12 mil pessoas
Observações	Participantes de diversos lugares, da região e do estado.

Fonte: Pesquisa de Campo (2023).

Quadro 27. Festival de Quadrilhas

Nome do Evento	Festival de Quadrilhas
Empresa\Entidade Organizadora	SEMEC - Secretaria Municipal de Educação, Cultura, Turismo, Esporte e Lazer
Natureza do Evento	Público
Período de Realização	Mês de Junho (data móvel)
Local de Realização	Praça Aluizio Alves
Contatos (telefone, WhatsApp, e-mail)	Não possui
Site\ Mídias Sociais	@semec.sn
Estimativa de número de participantes	N/I
Observações	Participação de todas as Escolas do município e quadrilhas da região e do estado, apresentação da banda local. Vendas de comidas típicas.

Fonte: Pesquisa de Campo (2023).

Quadro 28. Gastrô Arte

Nome do Evento	Gastrô Arte
Empresa\Entidade Organizadora	Secretaria de Assistência Social
Natureza do Evento	Público
Período de Realização	Entre outubro e novembro (data móvel)
Local de Realização	Local de realização a definir
Contatos (telefone, WhatsApp, e-mail)	Não possui
Site\ Mídias Sociais	@semthas.sm
Estimativa de número de participantes	Aproximadamente 2 mil pessoas
Observações	Exposição gastronômica regional, com degustações e vendas de produtos, como queijos, doces, biscoitos, bolachas e salgados produzidos pelos moradores rurais.

Fonte: Pesquisa de Campo (2023).

Quadro 29. Carnaval

Nome do Evento	Carnaval
Empresa\Entidade Organizadora	SEMEC - Secretaria Municipal de Educação, Cultura, Turismo, Esporte e Lazer
Natureza do Evento	Público
Período de Realização	Fevereiro (data móvel)
Local de Realização	Praça Aluizio Alves
Contatos (telefone, WhatsApp, e-mail)	Não possui
Site\ Mídias Sociais	@semec.sm
Estimativa de número de participantes	Aproximadamente 3 a 4 mil pessoas
Observações	A cidade dispõe de alguns blocos carnavalescos, orquestra de frevo, matinê para crianças e 5 noites com atrações musicais locais e contratados.

Fonte: Pesquisa de Campo (2023).

Quadro 30. Torneio do trabalhador

Nome do Evento	Torneio do trabalhador
Empresa\Entidade Organizadora	Prefeitura Municipal e Secretaria de Esportes - SEMEC
Natureza do Evento	Público
Período de Realização	Mês de maio (data móvel)
Local de Realização	Estádio João Tavares
Contatos (telefone, WhatsApp, e-mail)	Não possui
Site\ Mídias Sociais	@semec.sm
Estimativa de número de participantes	Aproximadamente 2 mil pessoas
Observações	Torneio de campo, vôlei de areia, vendas de comidas regionais e encerramento com atrações culturais do município

Fonte: Pesquisa de Campo (2023).

Quadro 31. Aniversário da Cidade

Nome do Evento	Aniversário da cidade
Empresa\Entidade Organizadora	Prefeitura Municipal
Natureza do Evento	Pública
Período de Realização	27 de outubro
Local de Realização	Praça Aluizio Alves
Contatos (telefone, WhatsApp, e-mail)	Não possui
Site\ Mídias Sociais	@prefeituramunicipaldesantana
Estimativa de número de participantes	N/I
Observações	Missa, alvorada festiva, concerto de aniversário da cidade com a banda filarmônica Maestro Romildo Batista dos Santos.

Fonte: Pesquisa de Campo (2023)



Dimensão 4

Comércio

turístico

D4.1 COMÉRCIO TURÍSTICO

1. Requite Casa Decor

Endereço: Rua Aristóteles Fernandes, nº 03B, Centro, Santana do Matos. CEP 59520-000

Telefone/ WhatsApp: (84) 9 9204-3620

Funcionamento: Segunda-feira à Sábado, das 08h às 12h - 13h às 16h

Serviços Ofertados: Venda de souvenirs e artigos de decoração

Formas de pagamento: Cartão de crédito/débito, dinheiro e pix



Dimensão 5

Atividades

comerciais

de apoio ao

turismo



D5.1 SERVIÇOS DE IMAGEM EM BELEZA

1. Ana Silva Nair Designer

Telefone / WhatsApp: (84) 9 9964-4161

Mídias Sociais: @anin_ha9486

Funcionamento: diariamente, das 05h às 12h - 14h às 19h

Serviços ofertados: Unha, decoração, alongamento, manicure e pedicure

Formas de pagamento: Cartão de crédito/débito, dinheiro e pix

2. Barbearia do Luiz

Endereço: Av. 27 de Outubro, Santa Luzia

Telefone / WhatsApp: (84) 99929-3423

Funcionamento: De segunda-feira a sábado, das 07h às 12h - 15h à 20h

Serviços ofertados: Cabelo e Barba

Formas de pagamento: Cartão de crédito/débito, dinheiro e pix

3. Kaliane Cabelos

Endereço: Rua Aristóteles Fernandes da Silva, nº 61, Centro, Santana do Matos.

CEP 59520-000

Telefone / WhatsApp: (84) 9 9631-0521

Mídias Sociais: @kalianecabelos1

Funcionamento: Segunda-feira a sábado, das 09h às 12h e das 15h à 18h

Serviços ofertados: Cortes e penteados em cabelos

Formas de pagamento: Cartão de crédito/débito, dinheiro e pix

4. Barbearia São José

Endereço: Rua Manoel Felipe de Souza, nº 102, Centro, Santana do Matos. CEP 59520-000

Telefone / WhatsApp: (84) 9 9909-9228

Mídias Sociais: @juniorbarbeiro

Funcionamento: De segunda-feira a sábado

Serviços ofertados: Cabelo e barba

Formas de pagamento: Cartão de crédito/débito, dinheiro e pix

5. Barbearia do Eduardo

Endereço: Rua Antônio Miranda de Assunção, São José, Zona Rural, Santana do Matos. CEP 59520-000

Telefone / WhatsApp: (84) 9 8869-8079

Mídias Sociais: N/I

Funcionamento: Diariamente

Formas de pagamento: Cartão de crédito/débito, dinheiro e pix



D5.2 SERVIÇOS DE SAÚDE E BEM-ESTAR

1. Academia Ação Fitness

CNPJ: 24.384.642/0001-08

Endereço: Rua Manoel Felipe de Souza, nº 35A, Centro, Santana do Matos. CEP 59520-000

Telefone / WhatsApp: (84) 9 9963-6186

Mídias Sociais: @academiaaçãofitness

Funcionamento: De segunda-feira a sábado, das 05h às 21h

Serviços ofertados: Musculação

Formas de pagamento: Cartão de crédito/débito, dinheiro e pix

2. CT FITNESS

CNPJ: 32.807.066/0001-84

Endereço: Rua João Barbosa da Silva, nº 34, Centro, Santana do Matos. CEP 59520-000

Telefone / WhatsApp: (84) 9 9900-5872

Funcionamento: De segunda-feira a sábado, das 05h às 11h e das 13h30 às 21h30

Serviços ofertados: Musculação

Formas de pagamento: Cartão de crédito/débito, dinheiro e pix



D5.3 SERVIÇOS COMERCIAIS DE APOIO

1. Supermercado Ferreira

CNPJ: 08.110.348/0001-43

Endereço: Rua Aristóteles Fernandes, nº 51, Centro, Santana do Matos. CEP 59520-000

Telefone/ WhatsApp: (84) 9 9922-3649

Funcionamento: segunda-feira a sábado das 07h às 12h e das 14h às 18h; e aos domingos das 07h às 12h

Serviços Ofertados: Venda de alimentos e bebidas e limpeza em geral

Formas de pagamento: Cartão de crédito/débito, dinheiro e pix

2. Mercadinho Pai e Filho

CNPJ: 31.526.477/0001-39

Endereço: Rua Francisco Carlos Cunha, nº 21, Conjunto Lavoisier Maia, Santana do Matos. CEP 59520-000

Telefone/ WhatsApp:(84) 9 9929-4184/ @me_paiefilho

Funcionamento: Segunda-feira a sábado das 07h às 12h e das 14h à 19h; e aos domingo das 07h às 12h

Serviços Ofertados: Venda de alimentos e bebidas e limpeza em geral

Formas de pagamento: Cartão de crédito/débito, dinheiro e pix

3. Mercadinho São Francisco

CNPJ: 11376.259.001-58

Endereço: Praça do Comércio, nº 1A, Comunidade Barão de Serra Branca, Santana do Matos. CEP 59520-000

Telefone/ WhatsApp:(84) 9 9902-1500

Funcionamento: Diariamente, das 07h00 às 13h30 e das 14h às 19h; e aos domingos das 07h às 12h

Serviços Ofertados: Venda de alimentos e bebidas e limpeza em geral

Formas de pagamento: Cartão de crédito/débito, dinheiro e pix

4. Farmácia Santana

CNPJ: 23.068.781/0001-51

Endereço: Rua Manoel Antônio de Macedo, nº 69, Centro, Santana do Matos. CEP 59520-000

Telefone/ WhatsApp: (84) 9 9957-9985/ @farmaciasantana

Funcionamento: Diariamente, das 07h às 22h

Serviços Ofertados: Medicamentos, perfumaria e acessórios

Formas de pagamento: Cartão de crédito/débito, dinheiro e pix

5. Supermercado Medeiros Rede Seridó

CNPJ: 07148161/0001-76

Endereço: Rua Antônio de Macedo, nº 09, Centro, Santana do Matos. CEP 59520-000

Telefone/ WhatsApp: (84) 9 9942-5010

Email: @supermercadomedeirosredeserido

Funcionamento: Diariamente, das 06h às 12h e das 14h30 às 19h30

Serviços Ofertados: Venda de alimentos e bebidas e limpeza em geral

Formas de pagamento: Cartão de crédito/débito, dinheiro e pix.

6. Drogaria Louise

CNPJ: 17.506.079/0001-20

Endereço: Rua Aristóteles Fernandes, Centro, Santana do Matos. CEP 59520-000

Telefone/ WhatsApp: (84) 9 9675-6061

Funcionamento: Diariamente, das 07h às 22h

Serviços Ofertados: Venda de medicamentos

Formas de pagamento: Cartão de crédito/débito, dinheiro e pix

7. Posto Cajarana

CNPJ: 07.326.826/0001-94

Endereço: Avenida 27 de Outubro, nº 1500, Santa Luzia, Santana do Matos. CEP 59520-000

Telefone/ WhatsApp: (84) 9 9836-1216

Funcionamento: Diariamente, 24 horas

Serviços Ofertados: Venda de gasolina e produtos de manutenção de automóveis

Formas de pagamento: Cartão de crédito/débito, dinheiro e pix

8. Ceará Moto Peças

CNPJ: 24.723.411/0001-73

Endereço: Avenida 27 de Outubro, nº 125, centro, Santana do Matos. CEP 59520-000

Telefone/ WhatsApp: (84) 9 9941-8196

Email: @cearamps2hotmail.com

Funcionamento: Segunda-feira a sábado das 07h às 12h e das 14h às 18h

Serviços Ofertados: Oficina de conserto de moto e troca de óleo

Formas de pagamento: Cartão de crédito/débito, dinheiro e pix

9. Mercadinho RS

CNPJ: 02.173.493/0001-97

Endereço: Praça do Comércio, nº 18, Comunidade Barão de Serra Branca, Santana do Matos. CEP 59520-000

Telefone/ WhatsApp: (84) 9 9865-5198/ (84) 3434-6016

Funcionamento: Diariamente, das 06h às 12h e das 13h30 às 20h

Serviços Ofertados: Açougue, hortifruti, material de limpeza e alimentos e bebidas

Formas de pagamento: Cartão de crédito/débito, dinheiro e pix

10. Posto Santana do Matos

CNPJ: 40.796.146/0001-33

Endereço: Avenida 27 de Outubro, nº 438, Santa Luzia, Santana do Matos. CEP 59520-000

Telefone/ WhatsApp: (84) 9 9606-8668

Funcionamento: Todos os dias, das 05h às 21h30

Serviços Ofertados: Venda de gasolina e produtos de manutenção de automóveis

Formas de pagamento: Cartão de crédito/débito, dinheiro e pix

11. Varejão FC

CNPJ: 07960063/0001-39

Endereço: Rua João Ferreira da Silva, nº 111, Centro, Santana do Matos. CEP 59520-000

Telefone/ WhatsApp: (84) 9 9941-3002

Funcionamento: Diariamente, das 06h30 às 12h e das 14h às 19h

Serviços Ofertados: Produtos alimentícios em geral, produtos de limpeza e bebidas

Formas de pagamento: Cartão de crédito/débito, dinheiro e pix

12. Petshop

Endereço: Rua Manoel Felipe de Souza, nº 235, Centro, Santana do Matos. CEP 59520-000

Telefone/ WhatsApp: (84) 9 99632-0113

Funcionamento: segunda-feira ao sábado das 07h às 12h e das 14h às 18h

Serviços Ofertados: Venda de produtos para animais de pequenos e grande porte, banho e tosa

Formas de pagamento: Cartão de crédito/débito, dinheiro e pix

13. NE Pneus novos e usados

Endereço: Avenida 27 de Outubro, Centro, Santana do Matos. CEP 59520-000

Telefone/ WhatsApp: (84) 9 9936-0022 ou (84) 9 9856-0354

Funcionamento: Segunda-feira ao sábado, das 07h às 12h e das 15h à 19h

Serviços Ofertados: Borracharia (conserto de pneus) e oficina (conserto de peças)

Formas de pagamento: Cartão de crédito/débito, dinheiro e pix

14. Drogaria Coração do RN

CNPJ: 47.402.224/0001-93

Endereço: Rua Coronel Baracho, nº 227, Centro, Santana do Matos. CEP 59520-000

Telefone/ WhatsApp: (84) 9 9932-4280

Funcionamento: Diariamente, das 07h às 23h

Serviços Ofertados: Venda de medicamentos e atendimento farmacêutico

Formas de pagamento: Cartão de crédito/débito, dinheiro e pix

15. Drogaria Coração do RN

CNPJ: 12.774.096/0001-24

Endereço: Praça do Comércio, nº 05, Comunidade Barão de Serra Branca, Santana do Matos. CEP 59520-000

Telefone/ WhatsApp: (84) 9 9626-6910

Funcionamento: Diariamente, das 07h às 12h e das 14h às 17h

Serviços Ofertados: Venda de medicamentos, não trabalha com medicamentos controlado e antibióticos

Formas de pagamento: Dinheiro e pix

16. Francenilda Variedades

Endereço: Rua Manoel Felipe de Souza, Centro, Santana do Matos. CEP 59520-000

Telefone/ WhatsApp: (84) 9 9804-6145

Funcionamento: Segunda-feira ao sábado, das 08h às 12h

Serviços Ofertados: Venda de artesanato, acessórios e brinquedos

Formas de pagamento: Dinheiro e pix

17. Posto de Medicamento São Francisco

CNPJ: 12.774.096/0001-24

Endereço: Praça do Comércio, nº 05, Comunidade Barão de Serra Branca, Santana do Matos. CEP 59520-000

Telefone/ WhatsApp: (84) 99626-6910

Funcionamento: Diariamente, das 07h às 12h e das 14h às 18h

Serviços Ofertados: Medicamentos em geral

Formas de pagamento: Dinheiro e pix

18. Drogaria Neris

CNPJ: 07.148.840/0001-45

Endereço: Rua Manoel Felipe de Souza, nº 35, Centro, Santana do Matos. CEP 59520-000

Telefone/ WhatsApp: 3434-2616 ou (84) 9 9218-1500

Funcionamento: Diariamente, 07h às 22h.

Serviços Ofertados: Venda de medicamentos, perfumaria e suplementos

Formas de pagamento: Cartão de crédito/débito, dinheiro e pix

19. Jorge Moto Peças

Endereço: Rua Antônio Miranda de Assis, Centro, Santana do Matos. CEP 59520-000

Telefone/ WhatsApp: (84) 9 9966-4642

Funcionamento: Diariamente, das 05h às 21h30

Serviços Ofertados: Reparo de motos, revisão e peças

Formas de pagamento: Dinheiro e pix



D5.4 SERVIÇOS BANCÁRIOS

1. Banco do Brasil

CNPJ: 00.000.000/0001-91

Endereço: Avenida Professor Antônio Consino, nº 07, Centro, Santana do Matos.

CEP 59520-000

Telefone / WhatsApp: 4003-3011

Funcionamento: Caixas automáticos, diariamente das 06h às 22h

Serviços ofertados: Saques, depósitos, empréstimos, diariamente das 09h às 15h

2. Lotérica Costa e Costa

Endereço: Rua Aristófanês Fernandes, nº 87, Centro, Santana do Matos. CEP 59520-000

Telefone / WhatsApp: (84) 9 1417-5427

Funcionamento: De segunda-feira a sexta-feira, das 07h30 às 11h30 e das 14h00 às 17h00

Serviços ofertados: Saques e depósitos



Recomendações

técnicas

- Instalação de um Centro de Informações Turísticas (CIT) para prestar serviços de atendimento, orientação e registro de número de visitantes;
- Aprovação das ações relacionadas à atividade turística no âmbito do Conselho Municipal de Turismo;
- Elaboração o Plano Municipal de Turismo e sua aprovação na Câmara Municipal de Vereadores;
- Desenvolvimento de roteiros turísticos no território municipal e integrados a outros municípios da Instância de Governança Regional (IGR);
- Elaboração de um plano de captação de investimentos e fomento ao setor turístico voltado ao capital privado;
- Apoio às iniciativas de Turismo de Base Comunitária em áreas rurais do município;
- Captação de recursos financeiros via emendas parlamentares para viabilização das ações em prol da estruturação e desenvolvimento do turismo local;
- Promoção de Curso de Formação de Condutores de Turismo em parceria com instituições competentes (UFRN, Sistema S, Governo do Estado, IGR, por exemplo);
- Fortalecimento do artesanato e dos souvenirs inspirados na identidade cultural e turística do município;
- Criação de material promocional impresso e digital para turistas e agentes de mercado;
- Oferta de cursos de qualificação profissional nas áreas de Turismo e Hospitalidade aos prestadores de serviços turísticos e trabalhadores do comércio local;

- Desenvolvimento de produtos gastronômicos com base na produção agropecuária local associada ao turismo;
- Realização de seminários ou fóruns de turismo, anualmente, para discutir e construir políticas com a participação da sociedade;
- Implantação de sinalização turística nos principais atrativos do município situados nas áreas rurais;
- Implementação no currículo escolar municipal a disciplina Educação Turística na perspectiva da transversalidade formativa.

Referências



IBGE. Santana do Matos. Disponível em:

<https://cidades.ibge.gov.br/brasil/rn/santana-do-matos/panorama>. Acesso em: 15 mar. 2024

IDEMA. Instituto de Desenvolvimento Sustentável e Meio Ambiente do Rio Grande do Norte. Perfil do seu município: Santana do Matos, RN. Natal: IDEMA, 2008.

PREFEITURA Municipal de Santana do Matos. Disponível em:

<https://santanadomatos.rn.gov.br/pagina-inicial/prefeitura-municipal-de-santana-do-matos>. Acesso em: 22 fev. 2024.

SEMARH. Secretaria do Meio Ambiente e dos Recursos Hídricos. 2019. Disponível em: <<http://sistemas.searh.rn.gov.br/monitoramentovolumetrico>>. Acesso em: 30 fev. 2024.

TAVEIRA, Marcelo da Silva (Coord.). **Inventário turístico: Parelhas/RN - Edição 2022-2023**. Currais Novos, RN: UFRN/FELCS, 2023. 152 p. Disponível em: <https://repositorio.ufrn.br/handle/123456789/52967>. Acesso em: 30 abr. 2024.

TAVEIRA, Marcelo da Silva (Coord.). **Inventário turístico: Cerro Corá/RN - Edição 2022-2023**. Currais Novos, RN: UFRN/FELCS, 2023. 131 p. Disponível em: <https://repositorio.ufrn.br/handle/123456789/52969>. Acesso em: 30 abr. 2024.

TAVEIRA, Marcelo da Silva (Coord.). **Inventário turístico: Jucurutu/RN - Edição 2022-2023**. Currais Novos, RN: UFRN/FELCS, 2023. 143 p. Disponível em: <https://repositorio.ufrn.br/handle/123456789/52924>. Acesso em: 30 abr. 2024.

TAVEIRA, Marcelo da Silva (Coord.). **Inventário turístico: Jardim do Seridó (RN) - Edição 2022-2023**. Currais Novos, RN: UFRN/FELCS, 2023. 114 p. Disponível em: <https://repositorio.ufrn.br/handle/123456789/52876>. Acesso em: 30 abr. 2024.

TAVEIRA, Marcelo da Silva (Coord.). **Inventário turístico: Acari/RN - Edição 2022-2023**. Currais Novos, RN: UFRN/FELCS, 2023. 168 p. Disponível em: <https://repositorio.ufrn.br/handle/123456789/54093>. Acesso em: 30 abr. 2024.

TAVEIRA, Marcelo da Silva (Coord.). **Inventário turístico: São João do Sabugi/RN - Edição 2022-2023**. Currais Novos, RN: UFRN/FELCS, 2023. Disponível em: <https://repositorio.ufrn.br/handle/123456789/52878>. Acesso em: 30 abr. 2024.

TAVEIRA, Marcelo da Silva (Coord.). **Inventário turístico: Serra Negra do Norte/RN - Edição 2022-2023**. Currais Novos, RN: UFRN/FELCS, 2023. 99 p. Disponível em: <https://repositorio.ufrn.br/handle/123456789/54094>. Acesso em: 30 abr. 2024.

TAVEIRA, Marcelo da Silva (Coord.). **Inventário turístico: Lagoa Nova/RN - Edição 2022-2023**. Currais Novos, RN: UFRN/FELCS, 2023. Disponível em: <https://repositorio.ufrn.br/handle/123456789/52871>. Acesso em: 30 abr. 2024.

TAVEIRA, Marcelo da Silva (Coord.). **Inventário turístico: Florânia/RN - Edição 2022-2023**. Currais Novos, RN: UFRN/FELCS, 2023. 130 p. Disponível em: <https://repositorio.ufrn.br/handle/123456789/54092>. Acesso em: 30 abr. 2024.

TAVEIRA, Marcelo da Silva (Coord.). **Inventário turístico: Timbaúba dos Batistas/RN - Edição 2022-2023**. Currais Novos, RN: UFRN/FELCS, 2023. 102 p. Disponível em: <https://repositorio.ufrn.br/handle/123456789/52965>. Acesso em: 30 abr. 2024.

TAVEIRA, Marcelo da Silva (Coord.). **Inventário turístico: Bodó/RN - Edição 2022-2023**. Currais Novos, RN: UFRN/FELCS, 2023. 81 p. Disponível em: <https://repositorio.ufrn.br/handle/123456789/54089>. Acesso em: 30 abr. 2024.

TAVEIRA, Marcelo da Silva (Coord.). **Inventário turístico: Tenente Laurentino Cruz - Edição 2022-2023**. Currais Novos, RN: UFRN/FELCS, 2023. Disponível em: <https://repositorio.ufrn.br/handle/123456789/52934>. Acesso em: 30 abr. 2024.

TAVEIRA, Marcelo da Silva (Coord.). **Inventário turístico: Carnaúba dos Dantas/RN - Edição 2022-2023**. Currais Novos, RN: UFRN/FELCS, 2023. 118 p. Disponível em: <https://repositorio.ufrn.br/handle/123456789/54091>. Acesso em: 30 abr. 2024.

TAVEIRA, Marcelo da Silva (Coord.). **Inventário turístico: Lajes Pintadas - Edição 2023**. Currais Novos, RN: UFRN/PROEX/FELCS, 2023. 150 p. Disponível em: <https://repositorio.ufrn.br/handle/123456789/56889>. Acesso em: 30 abr. 2024.

TAVEIRA, Marcelo da Silva (Coord.) **Inventário turístico: Currais Novos/RN - Edição 2022 - 2023**. Currais Novos, RN: UFRN/FELCS, 2023. p. 300. Disponível em: <https://repositorio.ufrn.br/handle/123456789/56888>. Acesso em: 30 abr. 2024.

Anexos

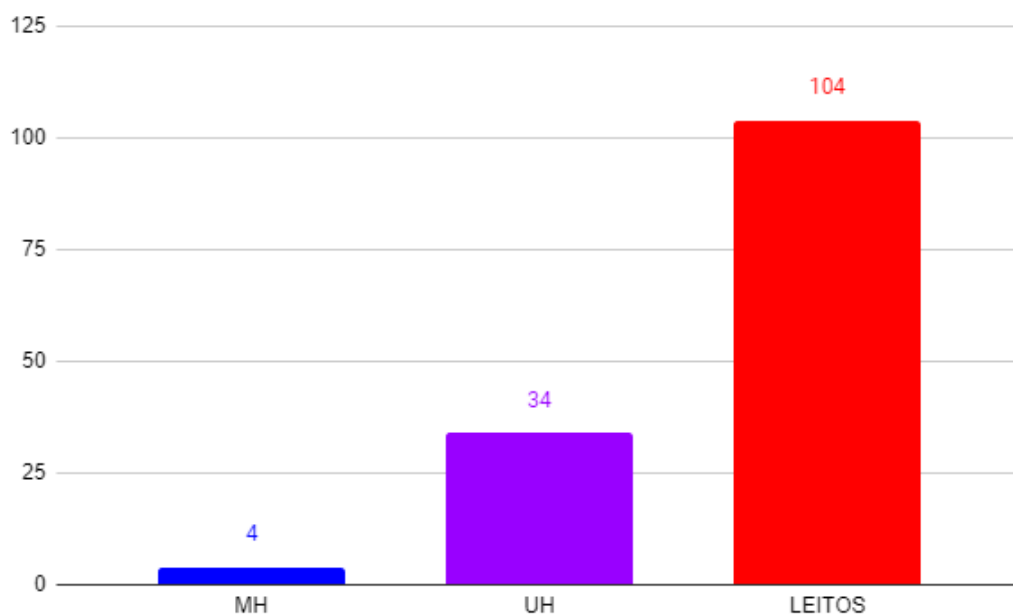

Gráfico 1. Número de meios de hospedagem, UH e de Leitos

Fonte: Pesquisa de Campo (2023).

São 4 meios de hospedagem, 34 unidades habitacionais e 104 leitos disponíveis aos visitantes do município de Santana do Matos, o que representa uma oferta significativa de hospedagem, considerando o aumento do fluxo nos períodos de eventos, a exemplo da Festa de Santana. Salienta-se, ainda, que os estabelecimentos de hospedagem não possuem registro junto ao Cadastro de Prestadores de Serviços Turísticos (Cadastur).

O Cadastur é o registro de pessoas físicas e jurídicas que atuam no setor turístico legalmente. O cadastro é obrigatório para Meios de Hospedagem, Agências de Turismo, Transportadoras Turísticas, Organizadoras de Eventos, Parques Temáticos, Acampamentos Turísticos e Guias de Turismo-MEI (Microempreendedor Individual). Outras atividades podem ser cadastradas de forma opcional. O cadastro permite ao prestador atuar legalmente, de acordo com a Lei do Turismo, por meio da emissão do Certificado Cadastur, assim como oferece benefícios aos cadastrados (Ministério do Turismo, 2024).

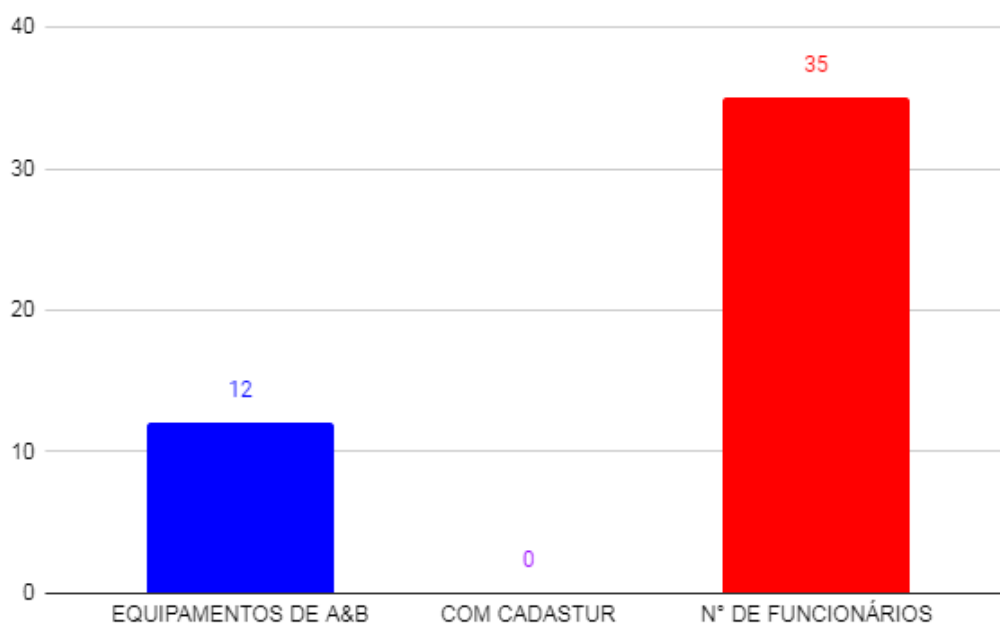
Gráfico 2. Quantidade de equipamentos A&B, Cadastur e nº de funcionários

Fonte: Pesquisa de Campo (2023).

Os 12 estabelecimentos de Alimentos e Bebidas (A&B) empregam, juntos, 35 pessoas, sendo o setor do segmento turístico de maior impacto socioeconômico no município, de acordo com os dados do gráfico 2. Contudo, nenhum dos equipamentos gastronômicos possui Cadastur.

Realização

