

São Vicente

Edição - 2024



INVENTÁRIO
TURÍSTICO

UNIVERSIDADE FEDERAL DO RIO GRANDE DO NORTE

Reitor	José Daniel Diniz Melo
Vice-Reitor	Henio Ferreira de Miranda
Pró-Reitor de Extensão	Graco Aurélio Câmara de Melo Viana
Pró-Reitor Adjunto de Extensão	Edvaldo Vasconcelos de Carvalho Filho
Diretor da Faculdade de Engenharia, Letras e Ciências Sociais do Seridó	Alexandro Teixeira Gomes
Vice-Diretor da Faculdade de Engenharia, Letras e Ciências Sociais do Seridó	Márcio Sales Santiago
Coordenadora do Curso de Turismo	Carolina Todesco
Vice-Coordenador do Curso de Turismo	Sérgio Ramiro Rivero Guardia
Coordenador do Projeto de Inventariação Turística INVTUR UFRN	Marcelo da Silva Taveira
Colaboração Técnica	Ana Luiza Medeiros Pires Praxedes Mabel Simone de Araújo Bezerra Guardia
Bolsistas e Discentes Voluntários do Curso de Turismo da Faculdade de Engenharia, Letras e Ciências Sociais do Seridó	Edjanilson Gabriel da Silva Penha Evandro Rodrigues da Silva José Carlos Cruz Araújo Kleiton Vinícius Chagas Araújo Lucas Lima Gusmão Luzenilda Rafael de Medeiros Maria Eduarda Silva Olinto Maria Islania Alves Pereira Maria Suzana de Medeiros Mateus Calebe Medeiros das Chagas Paula Toscano Silva Raycelli Vanessa Anselmo da Silva Sheyla Maria das Neves Soares

**FACULDADE DE ENGENHARIA, LETRAS E CIÊNCIAS
SOCIAIS DO SERIDÓ**

Endereço: Rua: Manoel Lopes Filho, 138, Valfredo Galvão,

Campus Universitário,
Currais Novos/RN – CEP: 59380-000

Caixa Postal: 111

Telefax: (84) 3431-2836

E-mail: secretaria.felcs@gmail.com

UNIVERSIDADE FEDERAL DO RIO GRANDE DO NORTE

Endereço: Av. Senador Salgado Filho, 3000 – BR 101 km 92

Campus Universitário – Lagoa Nova.

Natal, RN - CEP: 59078 970

Telefone:(84) 3215- 3995

E-mail: gabinete@reitoria.ufrn.br

PREFEITURA MUNICIPAL DE SÃO VICENTE - RN

Prefeita Jane Maria Soares de Medeiros

Vice-Prefeito Erivan Freitas de Medeiros

**Secretaria Municipal de Turismo e Desenvolvimento
Econômico** Gisleangela de Lacerda Costa Silva

Colaboração Técnica

Abraão Vitório Nunes de Oliveira

Barbara Kallyne Marques Costa

Clenilda Maria de Araujo

Jéssica Sayonara Dantas Costa Aureliano

Paulo Alves Lula

Paulo Sérgio de Oliveira

Renan Rodrigues da Silva

**SECRETARIA MUNICIPAL DE TURISMO E
DESENVOLVIMENTO ECONÔMICO**

Endereço: Travessa Duque de Caxias, 120

Telefax: (84) 98186-7187

E-mail: sme.sv@hotmail.com

PREFEITURA MUNICIPAL DE SÃO VICENTE

Endereço: Praça Joaquim Araújo Filho, n 84

Telefax: (84) 99677-2244

E-mail: prefsaovicente@yahoo.com.br

Universidade Federal do Rio Grande do Norte - UFRN
Sistema de Bibliotecas - SISBI
Catalogação de Publicação na Fonte. UFRN
Biblioteca Setorial Prof^a. Maria José Mamede Galvão - FELCS

Inventário da oferta turística de São Vicente, RN [recurso eletrônico] : edição 2024 / Marcelo da Silva Taveira, coordenador. - Currais Novos, RN : UFRN/FELCS, 2024.
133 p. : il. color.

Modo de acesso: <http://repositorio.ufrn.br/>
ISBN: 978-65-01-04292-3

1. Inventário turístico - São Vicente (RN). 2. Oferta turística - São Vicente (RN). 3. Atrativos turísticos - São Vicente (RN). 4. Turismo norte-rio-grandense. I. Taveira, Marcelo da Silva. II. Título.

RN/UF/BS-FELCS

CDU 338.48(813.2)

LISTA DE FIGURAS

Figura 1. Etapas metodológicas do processo de inventariação da oferta turística	16
Figura 2. Equipe de Pesquisadores da FELCS/UFRN	17
Figura 3. Prefeitura Municipal	20
Figura 4. Estrutura Administrativa do Município de São Vicente	23
Figura 5. Câmara Municipal de Vereadores de São Vicente	24
Figura 6. Organograma da Câmara Municipal de Vereadores de São Vicente	25
Figura 7. Pousada e Pizzaria Porto Madeiro	39
Figura 8. Pousada Rita de Cássia	40
Figura 9. Zildamar bar pousada	41
Figura 10. Mirante Ponto do Sossego	68
Figura 11. Açude Torrão	69
Figura 12. Cruzeiro da Serra	70
Figura 13. Cachoeira Brava	71
Figura 14. Lajedo dos Gavião	72
Figura 15. Igreja Matriz São Vicente Ferrer	73
Figura 16. Igreja de São Francisco	74
Figura 17. Museu Histórico de São Vicente	75
Figura 18. Rua Velha	76
Figura 19. Quixabeira	77
Figura 20. Capela de Nossa Senhora Aparecida	78
Figura 21. Biblioteca Municipal Maria Antônia do Santíssimo	79
Figura 22. Praça Central	80
Figura 23. Palácio da Luiza	81
Figura 24. Escola Aristóфанes Fernandes	82
Figura 25. Capela de São José	83
Figura 26. Escola Municipal Ana Umbelina Dantas	84
Figura 27. Fazenda Pau Darco	85
Figura 28. Grupo de Capoeira 5 Ginga	86
Figura 29. Clube Municipal	87
Figura 30. Centro Urbanizado José Vilani Justino dos Santos	88
Figura 31. Centro Pastoral	89
Figura 32. Grupo de Teatro Gruta/Coarti	90
Figura 33. Mercado Público	91
Figura 34. Feira Livre	92
Figura 35. Capela dos Três Anjinhos	93
Figura 36. Capela de São Francisco	94
Figura 37. Casa Grande	95
Figura 38. Flávia Nunes - Artesã	96
Figura 39. Galego Cachimbeiro - Artesão	97
Figura 40. Paulo Alves Lula - Pintor	98
Figura 41. Maria Elvira de Medeiros	99
Figura 42. Rita Maria de Araújo	100
Figura 43. Grupo Confiança Medeiros Industria Textil	101

LISTA DE MAPAS

Mapa 1. Localização do Município de São Vicente	22
--	----

LISTA DE GRÁFICOS

Gráfico 1. Número de meios de hospedagem, UH e de Leitos.	132
Gráfico 2. Quantidade de equipamentos de A&B, Cadastur e número de funcionários.	133

LISTA DE ABREVIATURAS E SIGLAS

A&B	Alimentos e Bebidas
Cadastur	Cadastro de Prestadores de Serviços Turísticos
CNPJ	Cadastro Nacional de Pessoa Jurídica
FELCS	Faculdade de Engenharia, Letras e Ciências Sociais do Seridó
IBGE	Instituto Brasileiro Geografia e Estatística
IFRN	Instituto Federal de Educação, Ciência e Tecnologia do Rio Grande do Norte
InvTur	Inventário Turístico
LAPET	Laboratório de Pesquisas e Estudos Turísticos
MH	Meio de Hospedagem
MTur	Ministério do Turismo
PRT	Programa de Regionalização do Turismo
Qualistur	Turismo, Qualificação Profissional e Desenvolvimento Regional do Seridó
RN	Rio Grande do Norte
UFRN	Universidade Federal do Rio Grande do Norte

SUMÁRIO

APRESENTAÇÃO	8
MENSAGEM DO REITOR DA UNIVERSIDADE FEDERAL DO RIO GRANDE DO NORTE	10
METODOLOGIA DA INVENTARIAÇÃO TURÍSTICA	12
DIMENSÃO 1: INFRAESTRUTURA DE APOIO AO TURISMO	18
D1.1 PERFIL MUNICIPAL	20
D1.2 SISTEMA DE COMUNICAÇÃO	30
D1.3 SISTEMA DE SEGURANÇA	31
D1.4 SISTEMA DE SAÚDE	32
D1.5 SISTEMA DE EDUCAÇÃO	34
DIMENSÃO 2: SERVIÇOS E EQUIPAMENTOS TURÍSTICOS	35
D2.1 MEIOS DE HOSPEDAGEM	37
D2.2 SERVIÇOS E EQUIPAMENTOS DE ALIMENTOS E BEBIDAS	42
D2.3 OUTROS SERVIÇOS E EQUIPAMENTOS DE EVENTOS	63
D2.4 SERVIÇOS E EQUIPAMENTOS DE LAZER	64
DIMENSÃO 3: ATRATIVOS TURÍSTICOS	66
D3.1 ATRATIVOS NATURAIS	68
D3.2 ATRATIVOS CULTURAIS	73
D3.3 ATIVIDADES ECONÔMICAS	101
D3.4 EVENTOS PROGRAMADOS	103
DIMENSÃO 4: COMÉRCIO TURÍSTICO	107
D4.1 COMÉRCIO TURÍSTICO	109
DIMENSÃO 5: ATIVIDADES COMERCIAIS DE APOIO AO TURISMO	110
D5.1 SERVIÇOS DE IMAGEM EM BELEZA	112
D5.2 SERVIÇOS DE SAÚDE E BEM-ESTAR	116
D5.3 SERVIÇOS COMERCIAIS DE APOIO	117
D5.4 SERVIÇOS BANCÁRIOS	124
RECOMENDAÇÕES TÉCNICAS	125
REFERÊNCIAS	128
ANEXOS	131

Apresentação



Com intuito de colaborar com o desenvolvimento turístico e sustentável do município, o Curso de Turismo da Faculdade de Engenharia, Letras e Ciências Sociais do Seridó (FELCS) - Universidade Federal do Rio Grande do Norte (UFRN), por meio do Programa de Extensão “Qualitur - Turismo, Qualificação Profissional e Desenvolvimento Regional do Seridó Potiguar”, apoiado pela Pró-reitoria de Extensão (Proex), elaborou o Inventário da Oferta Turística, executado com o emprego de uma metodologia própria desenvolvida pelos pesquisadores (docentes e estudantes) do Laboratório de Pesquisas e Estudos Turísticos (LAPET).

O Inventário Turístico é a primeira fase metodológica e técnica no campo do planejamento turístico e do desenvolvimento regional, para auxiliar a gestão pública municipal e os empresários do setor produtivo na elaboração de políticas e ações estratégicas, bem como na tomada de decisão e direcionamento de recursos e investimentos, com base em informações reais e cientificamente verificadas e comprovadas por meio de teorias e técnicas de pesquisa.

Portanto, o projeto de inventariação turística do município de São Vicente poderá contribuir para que a gestão municipal entenda de forma detalhada o perfil da oferta turística que dispõe para atender a sua demanda e fomentar a atividade de forma integrada e sustentável.

MENSAGEM DO REITOR DA UNIVERSIDADE FEDERAL DO RIO GRANDE DO NORTE

Foto 1: Cícero Oliveira
Professor José Daniel Diniz Melo



Fomentar o desenvolvimento socioeconômico do Rio Grande do Norte é uma das missões da Universidade Federal do Rio Grande do Norte (UFRN). Nesse sentido, em virtude do caráter estratégico que o Turismo desempenha para o nosso estado, a nossa Instituição vem fortalecendo a área por meio de ações de ensino, pesquisa e extensão, visando também à inovação do setor.

Sabendo da importância econômica e cultural do interior e do litoral do RN, a UFRN tem compromisso com o avanço do Turismo em todas as regiões, que apresentam forte potencial de crescimento e papel decisivo para o fortalecimento do nosso estado. Para tanto, o apoio institucional da Universidade vem sendo realizado por meio da atuação da comunidade universitária, a exemplo das ações do curso de Turismo da Faculdade de Engenharia, Letras e Ciências Sociais do Seridó (FELCS), localizada no município de Currais Novos, bem como pelas iniciativas da Pró-reitoria de Extensão (Proex), para o desenvolvimento do Projeto de Inventariação Turística, com a destinação de recursos financeiros, apoio logístico e aprovação de bolsas direcionadas ao projeto.

Nessa perspectiva, ter um instrumento que ofereça um levantamento sobre o panorama turístico - com identificação, catalogação e registro do conjunto de atrativos, serviços e equipamentos e infraestrutura - é essencial para o planejamento, a gestão e a promoção de atividades do setor, que terá como consequência o fortalecimento turístico regional.

O Inventário Turístico (InvTur) é uma ferramenta que possibilitará reunir informações estratégicas sobre o município de São Vicente. Portanto, essa importante iniciativa possibilitará a definição de prioridades para a aplicação dos recursos financeiros disponíveis, o incentivo ao turismo sustentável e a tomada de decisão.

Metodologia da inventariação turística



A metodologia pensada pelo LAPET, laboratório de pesquisa vinculado à UFRN, desenvolveu o caminho metodológico para o processo de inventariação turística a partir de 5 Dimensões Técnicas, a saber: 1) Infraestrutura de Apoio ao Turismo; 2) Serviços e Equipamentos Turísticos; 3) Atrativos Turísticos; 4) Comércio Turístico; e 5) Atividades Comerciais de Apoio.

Associada a cada uma dessas dimensões, tem-se um conjunto de atributos (objetos da inventariação – conteúdos turísticos e associados) relativos à oferta turística de um município, região ou território, conforme ilustrado a seguir:

Quadro 1. Metodologia de Inventariação Turística

	Atributos
DIMENSÃO 1 Infraestrutura de Apoio ao Turismo	Instalações, estruturas e serviços, públicos e privados, que proporcionam qualidade de vida e bem-estar aos residentes e visitantes, tais como: logística de transportes e mobilidade urbana, equipamentos e atendimento na área de saúde, saneamento básico, fontes de energias; segurança, espaços de lazer e esporte, serviços de educação, acesso à internet, dentre outras facilidades existentes no lugar.
DIMENSÃO 2 Serviços e Equipamentos Turísticos	Estabelecimentos comerciais, equipamentos turísticos e prestadores de serviços que proporcionam as condições necessárias para que o visitante tenha uma permanência satisfatória, com destaque para os serviços de: hospedagem, alimentação, lazer e entretenimento, transportes, agenciamento, guiamento, informações, hospitalidade, passeios e experiências positivas.

<p>DIMENSÃO 3</p> <p>Atrativos Turísticos</p>	<p>Elementos naturais: clima, relevo, vegetação, paisagem, sítios arqueológicos/paleontológicos, praias, rios, lagoas, biodiversidade e geodiversidade, unidades de conservação, parques ambientais, e outros atributos de ordem natural.</p> <p>Bens culturais materiais e imateriais: história, edificações/arquitetura, gastronomia, artesanato, expressões artísticas, espaços de memória, lugares, comunidades tradicionais, feiras e mercados culturais, acontecimentos, tradições, saberes e fazeres, objetos, personalidades, hospitalidade. São todos os elementos socioculturais que motivam a visitação de pessoas ao destino.</p> <p>Atividades econômicas: extrativismo, setor industrial, setor de comércio e serviços, agropecuária. Produção associada ao turismo e experiências da economia criativa.</p> <p>Realizações técnicas e científicas contemporâneas: espaços e centros de natureza tecnológica e/ou de pesquisa, barragens/açudes, usinas e parques de produção de energia renovável e não renovável, planetários, aquários, oceanários, viveiros, bases militares.</p> <p>Eventos turísticos: atividades programadas (comerciais, socioculturais, técnicas, científicas, acadêmicas, promocionais, corporativas, esportivas, dentre outras) realizadas periodicamente, com potencial de gerar fluxo de visitantes regionais, nacionais e/ou internacionais.</p>
<p>DIMENSÃO 4</p> <p>Comércio Turístico</p>	<p>Espaços e serviços especializados para fins de consumo turístico: galeria de arte, joalheria, lojas e centros de artesanato, lojas de souvenirs, artigos da produção associada ao turismo e geoprodutos.</p>

<p>DIMENSÃO 5</p> <p>Atividades Comerciais de Apoio ao Turismo</p>	<p>Espaços e serviços comerciais: shopping, loja de conveniência/posto de combustível, oficina mecânica, farmácia/drogaria, centro comercial, serviços bancários, agência de câmbio, mercearia/mercadinho, dentre outros serviços e equipamentos que facilitem a permanência do visitante no destino.</p>
--	---

Fonte: LAPET/UFRN (2023).

Figura 1. Etapas metodológicas do processo de inventariação da oferta turística

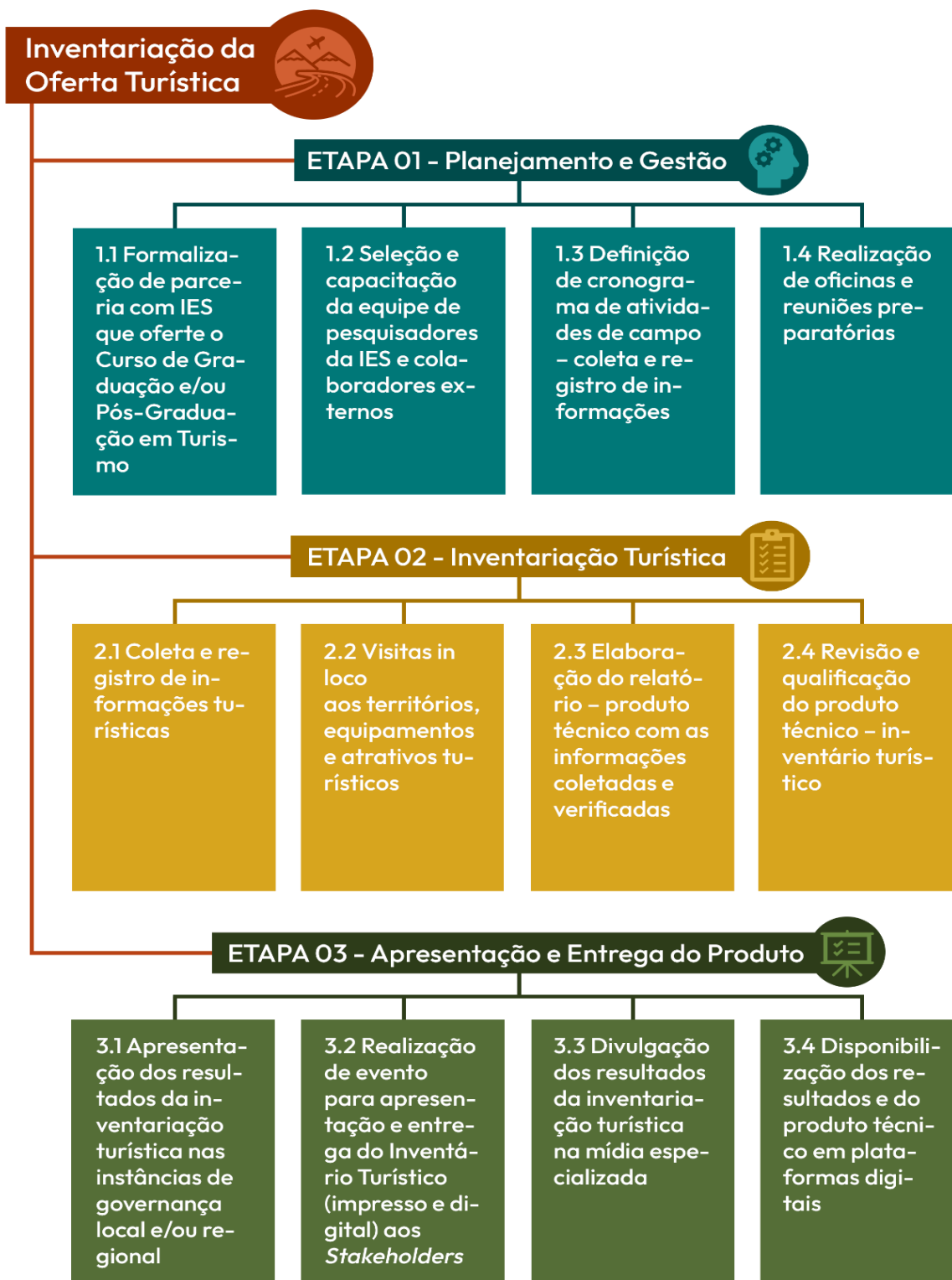

Fonte: LAPET/UFRN (2023).

Figura 2. Equipe de Pesquisadores da FELCS/UFRN



Fonte: Pesquisa de Campo (2023).

A equipe técnica responsável pela pesquisa de campo e elaboração do Inventário da Oferta Turística do município de São Vicente foi composta por professores especialistas e estudantes do Curso de Turismo da FELCS/UFRN, bolsistas e alunos voluntários do Projeto de Extensão “Inventariação da Oferta Turística Potiguar”, ação vinculada ao Programa de Extensão Qualistur.

A pesquisa de campo para a coleta e registro de dados ocorreu no período de 15 a 17 de dezembro de 2023, com apoio logístico da Secretaria Municipal de Turismo e Desenvolvimento Econômico de São Vicente.



Dimensão 1

Infraestrutura

de apoio ao

turismo

Instalações, estruturas e serviços, públicos e privados, que proporcionam qualidade de vida e bem-estar aos residentes e visitantes, tais como: logística de transportes e mobilidade urbana, equipamentos e atendimento na área de saúde, saneamento básico, fontes de energias; segurança, espaços de lazer e esporte, serviços de educação, acesso à internet, dentre outras facilidades existentes no lugar.

D1.1 - PERFIL MUNICIPAL

D1.2 - SISTEMA DE COMUNICAÇÃO

D1.3 - SISTEMA DE SEGURANÇA

D1.4 - SISTEMA DE SAÚDE

D1.5 - SISTEMA EDUCACIONAL

D1.1 PERFIL MUNICIPAL

Figura 3. Prefeitura Municipal



Fonte: Pesquisa de Campo (2023).

D1.1 Apresentação do Município de São Vicente

Endereço: Praça Joaquim Araújo Filho, nº 84, Centro, São Vicente. CEP: 59340-000

Telefone: (84) 9 9677-2244

E-mail: prefsaovicente@yahoo.com.br

D1.2 Secretaria Municipal de Educação, Cultura e Turismo

Endereço: Rua Professor José Maria, nº 81, Centro, São Vicente. CEP: 59340-000

Telefone: (84) 9 8186-7187

E-mail: sme.sv@hotmail.com

Quadro 2. Aspectos Geográficos.

Área Total	197 817 km
Localização	Latitude: 06°13'11" Sul Longitude: 36°41'03" Oeste
Mesorregião	Central Potiguar
Microrregião	Serra de Santana
Municípios limites	Ao norte: Lagoa Nova Ao sul: Acari Ao leste: Currais Novos Ao oeste: Tenente Laurentino Cruz e Florânia
Distância da Capital do RN (Natal)	220 km
População Total	6.310 (IBGE, 2022)
Densidade Demográfica	31,90 habitantes por km ²
Índice de Desenvolvimento Humano Municipal (IDH-M)	0,642 (IBGE, 2010)
Hidrografia	O município de São Vicente está inserido no Domínio Hidrogeológico Intersticial e no Domínio Hidrogeológico Fissural. Planalto da Borborema
Relevo	Caatinga
Vegetação	Semiárido
Clima	Máxima: 32,6
Temperatura	Média: 26,6 Mínima: 18,0
Meses mais quentes	Abril, Maio, Junho, Julho, Agosto, Setembro e Outubro
Meses mais chuvosos	Janeiro, Fevereiro e Março
Fuso horário	Brasília
Principais atividades econômicas	Agricultura, Comércio Local e Fábricas Têxteis

Fonte: IDEMA, IBGE (2024).

O mapa 1 indica a localização geográfica de município de São Vicente:

Mapa 1. Localização do Município de São Vicente

Fonte: LAPET/ UFRN (2024).

D1.2 Formação Administrativa

Figura 4. Estrutura Administrativa do Município de São Vicente

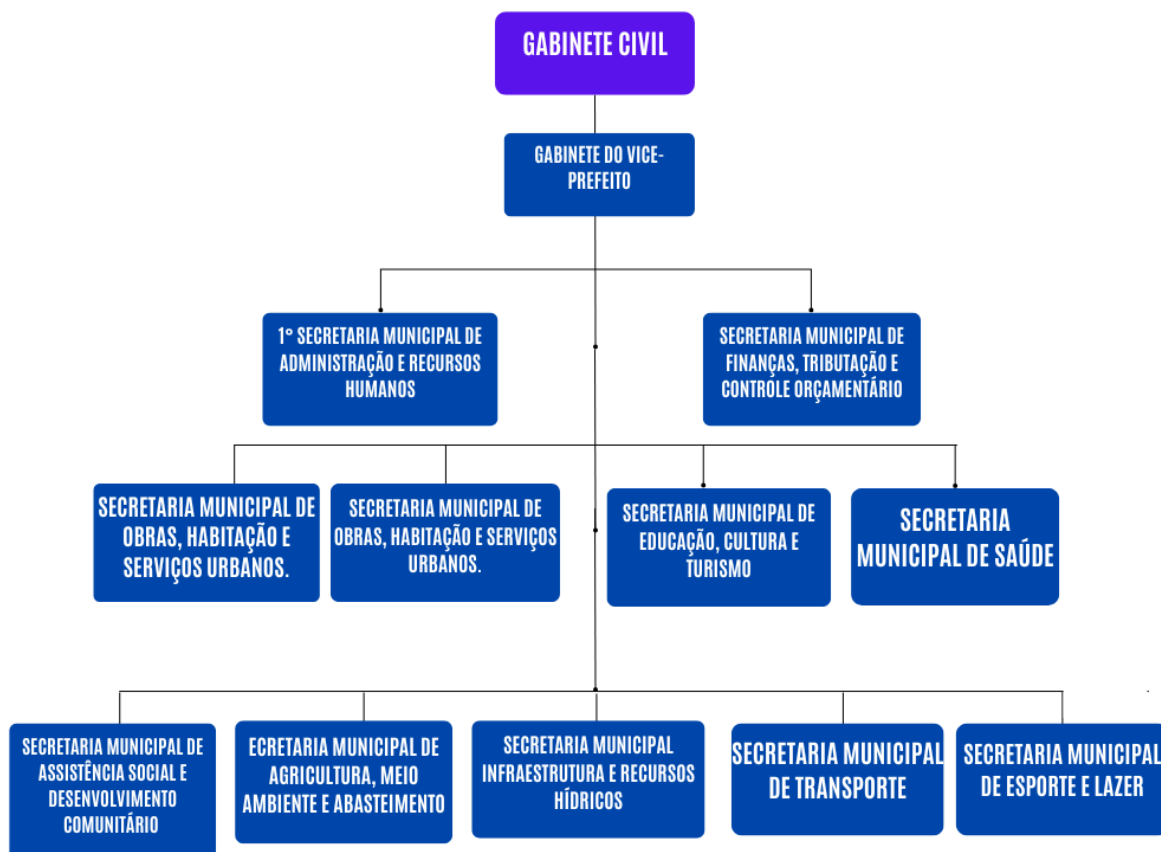

Fonte: Organização do LAPET, a partir da Prefeitura Municipal de São Vicente (2023).

Figura 5. Câmara Municipal de Vereadores de São Vicente



Fonte: Pesquisa de Campo (2023).

Localizada na Rua Senador Agenor Maria, nº 257, São Vicente, CEP: 5934-000 a Câmara Municipal de Vereadores é destinada para aprovações de leis, audiências públicas e de reuniões do Poder Legislativo.

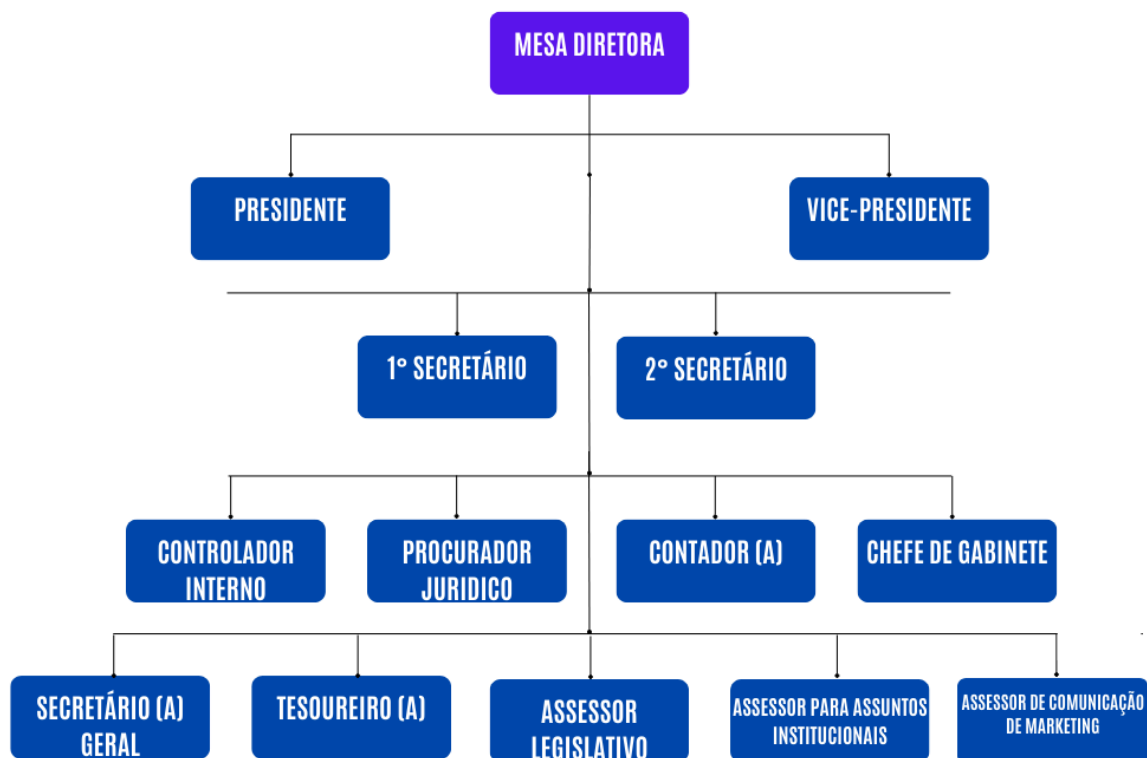
Figura 6. Organograma da Câmara Municipal de Vereadores de São Vicente

Fonte: Organização do LAPET, a partir da Prefeitura Municipal de São Vicente (2023).



D1.1 EQUIPAMENTOS, INSTALAÇÕES E SERVIÇOS PÚBLICOS

Abastecimento de água

O abastecimento é realizado pela Companhia de Águas e Esgotos do Rio Grande do Norte (CAERN).

Empresa Brasileira de Correios e Telégrafos

Endereço: Rua Euclides Lins, nº 22, bairro, centro, São Vicente. CEP: 59340-000

CNPJ: 34028316037708

Contato: (84) 3436-0043

Site eletrônico: www.correios.com.br

Nome fantasia: Correios

Serviços: Uso público nacional que consiste no transporte e distribuição de encomendas e mensagens de pessoas físicas e jurídicas.

Serviços de coleta de Lixo

A coleta de lixo é realizada semanalmente, em dias alternados, pela Prefeitura Municipal.

Demanda Turística

Número de Visitantes: 16.000

Alta Temporada: Setembro e Dezembro

Baixa Temporada: Janeiro, Fevereiro, Março, Abril, Maio, Junho, Julho, Agosto, Outubro e Novembro

Ano Base: 2022

Fonte: Prefeitura Municipal de São Vicente (2023).

Atrativos Mais Visitados

Festividades carnavalescas

São João de São Vicente

Festa do Padroeiro São Vicente Ferrer

Festividades de final do ano

Fonte: Prefeitura Municipal de São Vicente (2023).

Histórico e origem do Município

Data da Fundação: 1953

Santo Padroeiro: São Vicente Ferrer

Gentílico: São-Vicentense ou Vicentino

O fundador da povoação e atual Cidade de São Vicente foi Joaquim Adelino de Medeiros, originário de Conceição de Azevedo, hoje Jardim do Seridó. A fundação ocorreu em 1890, numa faixa de terra doada por Joaquim Adelino, para a realização das feiras, aos sábados. A Capela, concluída em 1898, foi dedicada a São Vicente e daí se originou o topónimo do Município. De 1943 a 1948, a localidade passou a denominar-se Luísa, nome primitivo da região, descrito pelo historiador Câmara Cascudo em seu livro Nomes da Terra - 'Denomina-se Saco da Luísa, pelo ambiente serrano circundante, Rio da Luísa, ou simplesmente Luísa, em referência a uma velha índia cariri.' A povoação nasceu às margens do rio da Luísa, que lhe transmitiu o apelido.



MEIOS DE ACESSO AO MUNICÍPIO

1. BR - 226

Rodovia Federal que dá acesso ao município de São Vicente, passando por outras cidades da região Seridó, no sentido à capital do Rio Grande do Norte, Natal.



D1.2 SISTEMA DE COMUNICAÇÃO

1. Empresa Brasileira de Correios e Telégrafos

Endereço: Rua Euclides Lins, nº 22, Centro, São Vicente. CEP: 59340-000

Contato: (84) 3436-0043

Site eletrônico: www.correios.com.br

Serviços: Uso público nacional que consiste no transporte e distribuição de encomendas e mensagens de pessoas físicas e jurídicas.

2. Líder FM Seridó

Endereço: Praça Joaquim Araújo Filho, nº 68, Centro, São Vicente. CEP: 59340-000

Contato: (84) 9 9954-5459, @Liderfmsv

Site eletrônico: N/P

Serviços: Uso público informando os acontecimentos em geral aos residentes da cidade.

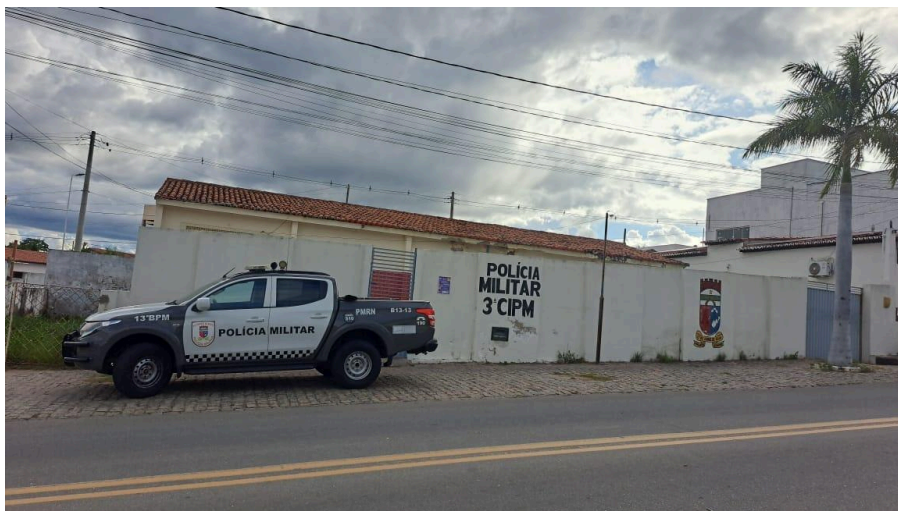

D1.3 SISTEMA DE SEGURANÇA

1. Destacamento de Polícia Militar

Endereço: Rua Senador Agenor Nunes de Maria, s/nº, Alto da Candelária, São Vicente. CEP: 59340-000

Telefone: (84) 9 9658-1871

Site Eletrônico: N/P

Serviços: Patrulhamento, Atendimento de Urgência e Ocorrências.



D1.4 SISTEMA DE SAÚDE

1. UBS Josefa Alves dos Santos

Endereço: Rua Juvêncio Alves Neto, s/nº, Alto da Candelária, São Vicente. CEP: 59340-000

Telefone: (84) 9 9905-1816

Horário de funcionamento: Segunda-feira a sexta-feira das 7h às 11h e das 13h às 17h

Serviços prestados: Atendimentos Médicos, Enfermagem, Odontologia, Nutrição, Psicologia, Fisioterapia, Assistente Social de Saúde, Sala de Vacina, Testes Rápidos, Coleta de Exames Citopatológico e Visitas Domiciliares.

2. UBS João Maria Evangelista

Endereço: Rua Joaquim Adelino de Medeiros, s/nº, Bairro Rua Velha, São Vicente. CEP: 59340-000

Telefone: (84) 9 9633-8299

Horário de funcionamento: Segunda-feira a sexta-feira das 7h às 15h

Serviços prestados: Atendimentos Médicos, Enfermagem, Odontologia, Nutrição, Psicologia, Fisioterapia, Assistente Social de Saúde, Sala de Vacina, Testes Rápidos, Coleta de Exames Citopatológico e Visitas Domiciliares.

3. UBS Brígida Dantas

Endereço: Sítio Baixa do Sítio, s/nº, Zona Rural, São Vicente. CEP: 59340-000

Telefone: (84) 9 9907-3264

Horário de funcionamento: Segunda-feira a sexta-feira das 7h às 11h e das 13h às 17h

Serviços prestados: Atendimentos Médicos, Enfermagem, Odontologia, Nutrição, Psicologia, Fisioterapia, Assistente Social de Saúde, Sala de Vacina, Testes Rápidos, Coleta de Exames Citopatológico e Visitas Domiciliares.

4. Unidade Mista de Saúde Cirilo Alves Dantas

Endereço: Rua Senador Agenor Nunes de Maria, s/nº, Alto da Candelária, São Vicente. CEP: 59340-000

Telefone: (84) 9 9907-3264

Horário de funcionamento: Diariamente, 24h

Serviços prestados: Atendimentos Médicos, Enfermagem, Odontologia, Nutrição, Psicologia, Fisioterapia, Assistente Social de Saúde, Sala de Vacina, Testes Rápidos, Coleta de Exames Citopatológico e Visitas Domiciliares.



D1.5 SISTEMA DE EDUCAÇÃO

Quadro 3. Cenário atual do Ensino Fundamental no Município de São Vicente

Indicador	Ensino Privado	Ensino Público	Total
Quantidade de Escolas	0	4	4
Número de Matrículas	0	524	524

Fonte: Secretaria de Educação, Cultura e Turismo (2023).

Quadro 4. Cenário atual do Ensino Médio no Município de São Vicente

Indicador	Ensino Privado	Ensino Público	Total
Quantidade de Escolas	0	3	3
Número de Matrículas	0	248	248

Fonte: Secretaria de Educação, Cultura e Turismo (2023).



PORTO MADEIRO
POUSADA & PIZZARIA

(84) 9.9947-1158

196

Dimensão 2

**Serviços e
equipamentos
turísticos**

Estabelecimentos comerciais, equipamentos turísticos e prestadores de serviços que proporcionam as condições necessárias para que o visitante tenha uma estadia satisfatória: hospedagem, alimentação, lazer e entretenimento, transporte, agenciamento, guiamento, informações turísticas, hospitalidade, passeios e experiências positivas.

D2.1 - MEIOS DE HOSPEDAGEM

D2.2 - SERVIÇOS E EQUIPAMENTOS DE ALIMENTOS E BEBIDAS

D2.3 - OUTROS SERVIÇOS E EQUIPAMENTOS DE EVENTOS

D2.4 - SERVIÇOS E EQUIPAMENTOS DE LAZER

D2.1 MEIOS DE HOSPEDAGEM

São Vicente possui 3 meios de hospedagem do tipo pousada, em funcionamento. Os empreendimentos dispõem de infraestrutura e serviços distintos. Juntos, totalizam 21 unidades habitacionais e 25 leitos, e empregam 11 funcionários, conforme mostra o quadro 5:

Quadro 5. Meios de Hospedagem

Identificação	Área	Endereço	Subtipo	Cadastur	N. de Leitos	N. de U.H	N. de Funcionários
Pousada Rita de Cássia	Urbana	Rua Ruy Barbosa, nº 316, São Vicente. CEP: 59340-000	Pousada	N/P	5	5	4
Pousada e Pizzaria Porto Madeiro	Urbana	Rua Senador Agenor Nunes de Maria, nº 196, Centro, São Vicente. CEP: 59340-000	Pousada	N/P	9	6	5
Zildamar Bar Pousada	Rural	Rua Cirilo Alves, s/nº, Zona Rural, São Vicente. CEP: 59340-000	Pousada	N/P	11	10	2
Total	-	-	-	-	25	21	11

Fonte: Pesquisa de Campo (2023).
N/P Não Possui.

A seguir, tem-se a descrição dos equipamentos de hospedagem e dos serviços ofertados:

Figura 7. Pousada e Pizzaria Porto Madeiro

Fonte: Pesquisa de Campo (2023).

Quadro 6. Pousada e Pizzaria Porto Madeira

Pousada e Pizzaria Porto Madeira	
Endereço	Rua Senador Agenor Nunes de Maria, nº 196, Centro, São Vicente. CEP: 59340-000
Contato	(84) 9 9947-1158 / @portomadeira
N. de Leitos	9
N. de UH's	6
CNPJ	22.701.305/0001-63
Facilidades	Espaço para eventos, estacionamento, internet, toalha, sabonete

Fonte: Pesquisa de Campo (2023).

Figura 8. Pousada Rita de Cássia

Fonte: Pesquisa de Campo (2023).

Quadro 7. Pousada Rita de Cássia

Pousada Rita de Cássia	
Endereço	Rua Ruy Barbosa, nº 316, São Vicente. CEP: 59340-000
Contato	(84) 9 9830-2841 / @imperio.restaurantesv
N. de Leitos	5
N. de UH's	5
CNPJ	52.398.810/0001-41
Facilidades	Café da manhã, restaurante, internet, toalha

Fonte: Pesquisa de Campo (2023).

Figura 9. Zildamar bar pousada

Fonte: Pesquisa de Campo (2023).

Quadro 8. Zildamar bar pousada

Zildamar bar pousada	
Endereço	Rua Cirilo Alves, s/nº, Zona Rural, São Vicente. CEP: 59340-000
Contato	(84) 9 9946-6797
N. de Leitos	11
N. de UH's	10
CNPJ	36.153.543/0001-96
Facilidades	Internet, estacionamento

Fonte: Pesquisa de Campo (2023).

D2.2 SERVIÇOS E EQUIPAMENTOS DE ALIMENTOS E BEBIDAS

Em relação aos equipamentos de Alimentos e Bebidas inventariados, o município de São Vicente dispõe de 22 empreendimentos gastronômicos (estabelecimentos de alimentos e bebidas). Juntos, possuem capacidade de atendimento de 1.750 clientes sentados e empregam 76 funcionários (permanentes e temporários), conforme mostra o próximo quadro:

Quadro 9. Alimentos e Bebidas

Identificação	Contatos	Endereço	Subtipo	Cadastur	Capacidade de pessoas sentadas	Nº de Funcionários
Bar do Vaqueiro	(84) 9 9622-9620	Sítio Baixa do Sítio, s/nº, Zona Rural, São Vicente. CEP: 59340-000	Bar	N/P	200	2
Bar do Teixeirinha	(84) 9 9409-4375	Sítio Torrão, Zona rural, São Vicente. CEP: 59340-000	Bar	N/P	20	2
Casa do Bolo SS	(84) 9 8774-6605	Rua Travessa Duque de Caxias, nº 144, Centro, São Vicente. CEP: 59340-000	Panificadora	N/P	0	1
Amoratto	(84) 9 9832-0809	Praça Joaquim Araújo Filho, nº 148, Centro, São Vicente. CEP:	Sorveteria/Açaiteria	N/P	80	2

		59340-000				
Restaurante Zildamar	(84) 9 9946-6797	Casa Cleonia Dantas, s/nº, Zona Rural São Vicente. CEP: 59340-000	Restaurante	N/P	120	2
Mirante Ponte do Sossego	(84) 9 9652-4324	Sítio Monte Alegre, s/nº, Zona Rural São Vicente. CEP: 59340-000	Restaurante	N/P	120	N/I
Sandy Bar	(84) 9 9946-6506	Rua Carlos Gomes, nº 66, Centro, CEP: 59340-000	Bar	N/P	200	1
Sabor do Pão	(84) 9 9678-3736	Rua Agenor Nunes de Maria, nº 260, Centro, São Vicente. CEP: 59340-000	Panificadora e conveniência	N/P	100	21
Império Restaurante	(84) 9 9830-2848	Rua Rui Barbosa, s/nº, Centro, São Vicente. CEP: 59340-000	Restaurante	N/P	50	4
Quiosque Dois Irmãos	(84) 9 9936-3270	Praça Metódio Fernandes, nº 4, Centro, São Vicente. CEP: 59340-000	Lanchonete	N/P	20	3

Bar das Coleguinhas	(84) 9 9609-8067	Sítio Marizeiro, Zona Rural, s/nº, São Vicente. CEP: 59340-000	Bar	N/P	40	1
Restaurante Galinha Caipira	N/I	BR 226, Zona Rural, s/nº, São Vicente. CEP: 59340-000	Restaurante Quiosque	N/P	N/I	6
Luciano do Espetinho	(84) 9 9676-4588	Praça Metódio Fernandes, nº 1, Centro, São Vicente. CEP: 59340-000	Lanchonete	N/P	30	4
Quiosque do Baiano	(84) 9 8616-2597 @quiosquedobaiano	Praça Metódio Fernandes, nº 7, Centro, São Vicente. CEP: 59340-000	Lanchonete	N/P	50	3
Mix Doce Encanto	(84) 9 8109-1153 @mixdoceencanto	Rua Carlos Gomes nº 5, Centro, São Vicente. CEP: 59340-000	Sorveteria/acaiteira	46.148.207.0001-09	80	3
Espetinho Central	(84) 9 9955-1869 @espetinhocentral	Praça Joaquim Araújo Filho, s/nº, Centro, São Vicente. CEP: 59340-000	Quiosque	N/P	50	2
Boteco da Sol	(84) 9 9894-5946 @botecodasol	Rua Metódio Fernandes, s/nº, Centro, São Vicente.	Bar	N/P	100	4

		CEP: 59340-000				
Art's Burgues	(84) 9 8103-9656 @art'sburguersv	Rua José Leão, nº 206 A, Centro, São Vicente. CEP: 59340-000	Lanchonete	N/P	70	3
Sorveteria Bom Sabor	(84) 9 9974-6233 @bomsabor	Praça Metódio Fernandes da Costa, Centro, São Vicente. CEP: 59340-000	Sorveteria/acait eria	N/P	240	3
Porto Madeiro	(84) 9 9947-1158 @pontomadeira	Rua Senador Agenor Nunes De Maria, nº 196, Centro, São Vicente. CEP: 59340-000	Pizzaria	22.701.305/0001-63	120	4
As Marias	(84) 9 8113-3008 @mariasabrinamiranda	Sítio Baixa do Sítio, s/nº, Zona Rural, São Vicente. CEP: 59340-000	Restaurante	N/P	50	4
Lanchonete do Posto	(84) 9 9951-8273	Rua 30 de Outubro, nº 84, Centro, São Vicente. CEP: 59340-000	Lanchonete	N/P	10	1
Total	-	-	-	2	1.750	76

Fonte: Pesquisa de Campo (2023).

N/I - Não informado. N/P - Não Possui.

A seguir estão discriminados cada equipamento de alimentos e bebidas e os respectivos serviços ofertados:

Quadro 10. Bar do Vaqueiro

Bar do Vaqueiro	
Endereço	Sítio Baixa do Sítio, s/nº, Zona Rural, São Vicente. CEP: 59340-000
Contatos	(84) 9 9622-9620 @ bardovaqueiro
Capacidade de atendimento	200 pessoas
Horário de funcionamento	Sexta-feira a domingo, das 9h às 22h
Formas de pagamento	Espécie, cartão de crédito/débito e pix.
CNPJ	N/I
Facilidades	WI-FI
Gastronomia	Espetinhos, petiscos, bebidas em geral

Fonte: Pesquisa de Campo (2023)

Quadro 11. Bar do Teixeira

Bar do Teixeira	
Endereço	Sítio Torrão, s/nº, Zona Rural, São Vicente. CEP: 59340-000
Contatos	(84) 9 9409-4375
Capacidade de atendimento	20 pessoas
Horário de funcionamento	Aos domingos das 7h às 19h
Formas de pagamento	Espécie, cartão de crédito/débito e pix.
CNPJ	N/I
Facilidades	Wi-fi, música ambiente e WC
Gastronomia	Regional

Fonte: Pesquisa de Campo (2023).

Quadro 12. Casa do Bolo SS

Casa do bolo SS	
Endereço	Rua Travessa Duque de Caxias, nº 144, Centro, São Vicente. CEP: 59340-000
Contatos	(84) 9 8774-6605 @casadeeboloss
Capacidade de atendimento	20 pessoas
Horário de funcionamento	Diariamente, das 6h às 11h e das 14h às 17h40 / Domingos das 6h às 10h
Formas de pagamento	Espécie, cartão de crédito/débito e pix.
CNPJ	N/I
Facilidades	Wi-fi
Gastronomia	Bolos diversos e salgados

Fonte: Pesquisa de Campo (2023).

Quadro 13. Amoratto

Amoratto	
Endereço	Praça Joaquim Araújo Filho, nº 148, Centro, São Vicente. CEP: 59340-000
Contatos	(84) 9 9832-0809 @ amorattosorveteriagourmet
Capacidade de atendimento	80 pessoas
Horário de funcionamento	Segunda-feira a domingo, das 18h às 23h Quarta-feira fechada
Formas de pagamento	Espécie, cartão de crédito/débito e pix.
CNPJ	N/I
Facilidades	Wi-fi
Gastronomia	Açaí e sorvetes

Fonte: Pesquisa de Campo (2023).

Quadro 14. Restaurante Zildamar

Restaurante Zildamar	
Endereço	Casa Cleonia Dantas, Zona Rural São Vicente. CEP: 59340-000
Contatos	(84) 9 9946-6797 @ zildamarbar
Capacidade de atendimento	120 pessoas
Horário de funcionamento	Terça-feira a domingo, das 9h30 às 14h
Formas de pagamento	Espécie, cartão de crédito/débito e pix.
CNPJ	N/I
Facilidades	Wi-fi, WC
Gastronomia	Regional

Fonte: Pesquisa de Campo (2023).

Quadro 15. Mirante Ponte do Sossego

Mirante Ponte do Sossego	
Endereço	Sítio Monte Alegre, s/nº, Zona Rural São Vicente. CEP: 59340-000
Contatos	(84) 9 9652-4324 @ mirantealtodosossego
Capacidade de atendimento	120 pessoas
Horário de funcionamento	Terça-feira a domingo, das 9h sem horário de encerramento.
Formas de pagamento	Espécie, cartão de crédito/débito e pix.
CNPJ	N/I
Facilidades	Wi-fi, WC
Gastronomia	Regional

Fonte: Pesquisa de Campo (2023).

Quadro 16. Sandy Bar

Sandy Bar	
Endereço	Rua Carlos Gomes, nº 66, Centro, São Vicente. CEP: 59340-000
Contatos	(84) 9 9946-6506
Capacidade de atendimento	200 pessoas
Horário de funcionamento	Diariamente, das 6h às 20h
Formas de pagamento	Espécie, cartão de crédito/débito e pix.
CNPJ	N/I
Facilidades	Wi-fi, WC.
Gastronomia	Regional

Fonte: Pesquisa de Campo (2023).

Quadro 17. Sabor do Pão

Sabor do Pão	
Endereço	Rua Agenor Nunes de Maria, nº 260, Centro, São Vicente. CEP: 59340-000
Contatos	(84) 9 9678-3736 @ sabordopaorn
Capacidade de atendimento	100 pessoas
Horário de funcionamento	Segunda-feira a sábado, das 5h30 às 11h e das 17h às 19h30. Aos domingos das 6h às 10h e das 15h às 19h.
Formas de pagamento	Espécie, cartão de crédito/débito e pix.
CNPJ	N/I
Facilidades	WI-fi, WC.
Gastronomia	Serviço de panificação, café da manhã e conveniência.

Fonte: Pesquisa de Campo (2023).

Quadro 18. Império Restaurante

Império Restaurante	
Endereço	Rua Rui Barbosa, s/nº, Centro, São Vicente. CEP: 59340-000
Contatos	(84) 9 9830-2848 @ imperiorestantesv
Capacidade de atendimento	50 pessoas
Horário de funcionamento	Diariamente, das 9h30 às 14h
Formas de pagamento	Espécie, cartão de crédito/débito e pix.
CNPJ	N/I
Facilidades	Wi-fi, WC.
Gastronomia	Regional

Fonte: Pesquisa de Campo (2023).

Quadro 19. Quiosque dois irmãos

Quiosque dois irmãos	
Endereço	Praça Metódio Fernandes, nº 4, Centro, São Vicente. CEP: 59340-000
Contatos	(84) 9 9936-3270
Capacidade de atendimento	120 pessoas
Horário de funcionamento	Quarta-feira a domingo, das 17h às 00h.
Formas de pagamento	Espécie, cartão de crédito/débito e pix.
CNPJ	N/I
Facilidades	WI-FI, WC.
Gastronomia	Petiscos, Lanches e bebidas.

Fonte: Pesquisa de Campo (2023).

Quadro 20. Bar das Coleguinhas

Bar das Coleguinhas	
Endereço	Sítio Marizeiro, s/nº, Zona Rural, São Vicente. CEP: 59340-000
Contatos	(84) 9 9609-8067
Capacidade de atendimento	50 pessoas
Horário de funcionamento	Sexta-feira a domingo, das 17h30 às 23h
Formas de pagamento	Espécie, cartão de crédito/débito e pix.
CNPJ	N/I
Facilidades	Wi-fi
Gastronomia	Bebidas e espetinhos

Fonte: Pesquisa de Campo (2023).

Quadro 21. Restaurante Galinha Caipira

Restaurante Galinha Caipira	
Endereço	BR 226, Zona Rural, São Vicente. CEP: 59340-000
Contatos	N/I
Capacidade de atendimento	N/I
Horário de funcionamento	Diariamente, das 11h às 15h
Formas de pagamento	Espécie, cartão de crédito/débito e pix.
CNPJ	N/I
Facilidades	Música ambiente, Wi-fi, Área para fumantes e WC
Gastronomia	Galinha Caipira

Fonte: Pesquisa de Campo (2023).

Quadro 22. Luciano do Espetinho

Luciano do Espetinho	
Endereço	Praça Metódio Fernandes, nº 1, Centro, São Vicente. CEP: 59340-000
Contatos	(84) 9 9676-4588
Capacidade de atendimento	30 Pessoas
Horário de funcionamento	Diariamente, das 7h às 11h e das 14h às 19h
Formas de pagamento	Espécie, cartão de crédito/débito e pix.
CNPJ	N/I
Facilidades	Wi-fi
Gastronomia	Espetinho, cachorro quente, creme de galinha, bebidas entre outros.

Fonte: Pesquisa de Campo (2023).

Quadro 23. Quiosque do Baiano

Quiosque do Baiano	
Endereço	Praça Metódio Fernandes, n° 7, Centro, São Vicente. CEP: 59340-000
Contatos	(84) 9 8616-2597
Capacidade de atendimento	50 pessoas
Horário de funcionamento	Diariamente, das 6h às 11h e das 13h às 18h30
Formas de pagamento	Espécie, cartão de crédito/débito e pix.
CNPJ	N/I
Facilidades	Wi-fi
Gastronomia	Lanches

Fonte: Pesquisa de Campo (2023).

Quadro 24. Mix Doce Encanto

Mix Doce Encanto	
Endereço	Rua Carlos Gomes, nº 5, Centro, São Vicente. CEP: 59340-000
Contatos	(24) 9 8109-1153 @mixdoceencanto
Capacidade de atendimento	80 pessoas
Horário de funcionamento	Diariamente, das 8h30 à 11h30 e das 14h às 23h
Formas de pagamento	Espécie, cartão de crédito/débito e pix.
CNPJ	46.148.207.0001-09
Facilidades	Wi-fi
Gastronomia	Açaí, lanches, alguns consumos de vendas de doces, entre outros.

Fonte: Pesquisa de Campo (2023).

Quadro 25. Espetinho Central

Espetinho Central	
Endereço	Praça Joaquim Araújo Filho, s/nº, Centro, São Vicente. CEP: 59340-000
Contatos	(84) 9 9955-1869
Capacidade de atendimento	50 pessoas
Horário de funcionamento	Quarta-feira a domingo das 17h até quando estiver tendo movimento
Formas de pagamento	Espécie, cartão de crédito/débito e pix.
CNPJ	N/I
Facilidades	Wi-fi e música ambiente

Gastronomia	Espetinho
--------------------	-----------

Fonte: Pesquisa de Campo (2023)

Quadro 26. Boteco da Sol

Boteco da Sol	
Endereço	Rua Metódio Fernandes, s/nº , Centro, São Vicente. CEP: 59340-000
Contatos	(84) 9 9894-5946 @butecodasol
Capacidade de atendimento	100 pessoas
Horário de funcionamento	Quarta-feira a domingo, das 18h às 00h
Formas de pagamento	Cartão de crédito/débito, espécie e pix
CNPJ	N/I
Facilidades	Wi-fi, música ao vivo, climatizado e música ambiente.
Gastronomia	Lanche, bebida, janta entre outros

Fonte: Pesquisa de Campo (2023).

Quadro 27. Art's Burgues

Art's Burgues	
Endereço	Rua José Leão, nº 206 A, Centro, São Vicente. CEP: 59340-000
Contatos	(84) 9 8103-9556 @art'sburguersv
Capacidade de atendimento	70 pessoas
Horário de funcionamento	Segunda-feira a domingo, das 18h às 23h Terças-feiras fechado
Formas de pagamento	Espécie, cartão de crédito/débito e pix.
CNPJ	N/I

Facilidades	Wi-fi
Gastronomia	Lanches

Fonte: Pesquisa de Campo (2023).

Quadro 28. Sorveteria Bom Sabor

Sorveteria Bom Sabor	
Endereço	Praça Metódio Fernandes da Costa, Centro, São Vicente. CEP: 59340-000
Contatos	(84) 9 9974-6233 @bomsabor
Capacidade de atendimento	240 pessoas
Horário de funcionamento	Terça-feira a domingo, das 19h30 às 23h
Formas de pagamento	Espécie, cartão de crédito/débito e pix.
CNPJ	N/I
Facilidades	Wi-fi
Gastronomia	Açaí e taças

Fonte: Pesquisa de Campo (2023).

Quadro 29. Porto Madeiro

Porto Madeiro	
Endereço	Rua Senador Agenor Neves De Maria, nº 196, Centro, São Vicente. CEP: 59340-000
Contatos	(84) 9 9947-1158 @portomadeiro
Capacidade de atendimento	120 pessoas
Horário de funcionamento	Quarta-feira a domingo, das 17h às 22h

Formas de pagamento	Espécie, cartão de crédito/débito e pix.
CNPJ	22.701.305/0001-63
Facilidades	Música ambiente e Wi-fi
Gastronomia	Pizza, parmegiana, bebidas, sucos entre outros

Fonte: Pesquisa de Campo (2023).

Quadro 30. As Marias

As Marias	
Endereço	Sítio Baixa do Sítio, s/nº, Zona Rural, São Vicente. CEP: 59340-000
Contatos	(84) 9 98113-3008 @mariasabrinamiranda
Capacidade de atendimento	50 pessoas
Horário de funcionamento	Diariamente, das 11h às 13h
Formas de pagamento	Espécie, cartão de crédito/débito e pix.
CNPJ	N/P
Facilidades	Música ambiente, Wi-fi e WC
Gastronomia	Comidas Caseiras

Fonte: Pesquisa de Campo (2023).

Quadro 31. Lanchonete do Posto

Lanchonete do Posto	
Endereço	Rua 30 de Outubro, nº 84, Centro, São Vicente. CEP: 59340-000
Contatos	(84) 9 9951-8273
Capacidade de atendimento	10 pessoas
Horário de funcionamento	Diariamente, das 6h às 20h
Formas de pagamento	Espécie, cartão de crédito/débito e pix.
CNPJ	N/P
Facilidades	Wi-fi e WC
Gastronomia	N/I

Fonte: Pesquisa de Campo (2023).



D2.3 OUTROS SERVIÇOS E EQUIPAMENTOS DE EVENTOS

1. Clube Metódio Fernandes

Subtipo: Clube

Endereço: Sítio Saco da Luiza, Zona Rural, São Vicente. CEP: 59340-000

Telefone / WhatsApp: (84) 9 9911-0592

Funcionamento: Uma vez por ano (Vaquejada de São Vicente)



D2.4 SERVIÇOS E EQUIPAMENTOS DE LAZER

1. Quadra Sítio Paravelho

Endereço: Sítio Paravelho, s/nº, Zona Rural, São Vicente. CEP: 59340-000

Telefone / WhatsApp: (84) 9 9911-3434

Mídias Sociais: @secretariadeesportessv

Funcionamento: Diariamente de livre acesso

2. Campo de futebol José Sabino (O Moção)

Endereço: BR-226, São Vicente. CEP: 59340-000

Telefone / WhatsApp: (84) 9 9911-3434

Funcionamento: Diariamente das 16h às 20h

3. Parque Metódio Fernandes (parque de vaquejada)

Endereço: Sítio Luiza, s/nº, Zona Rural, São Vicente. CEP: 59340-000

Telefone / WhatsApp: (84) 9 9911-0592

Mídias Sociais: @parquemetodiofernandes

Funcionamento: Somente em eventos

4. Ginásio Metódio Fernandes da Costa “Metodão”

Endereço: BR-226, Bairro Alto da Candelária, São Vicente. CEP: 59340-000

Telefone / WhatsApp: (84) 9 9911-3434

Mídias Sociais: @secretariadeesportessv

Funcionamento: Diariamente das 7h às 22h

5. Ginásio Felix de Melo

Endereço: Sítio Baixa do Sítio, Zona Rural, São Vicente. CEP: 59340-000

Telefone / WhatsApp: (84) 9 9911-3434

Mídias Sociais: @secretariadeesportessv

Funcionamento: Segunda-feira a sexta-feira das 13h às 22h

6. Ginásio Joaquim Faustino da Costa “Faustinão”

Endereço: Rua José Emílio de Araújo, s/nº, Quixabeira, São Vicente. CEP: 59340-000

Telefone / WhatsApp: (84) 9 9911-3434

Mídias Sociais: @secretariadeesportessv

Funcionamento: Segunda-feira a sábado das 13h às 22h

7. Quadra do Sítio Torrão

Endereço: Sítio Torrão, s/nº, Zona Rural, São Vicente. CEP: 59340-000

Telefone / WhatsApp: (84) 9 9911-3434

Mídias Sociais: @secretariadeesportessv

Funcionamento: Diariamente, horários agendados



Dimensão 3

Atrativos

turísticos

Elementos naturais: clima, relevo, vegetação, paisagem, sítios arqueológicos /paleontológicos, praias, rios, lagoas, biodiversidade e geodiversidade, unidades de conservação, parques ambientais, e outros atributos de ordem natural.

Elementos culturais – material e imaterial: história, edificações/arquitetura, gastronomia, artesanato, expressões artísticas, espaços de memória, lugares, comunidades tradicionais, feiras e mercados culturais, acontecimentos, tradições, saberes e fazeres, objetos, personalidades, hospitalidade. São todos os elementos socioculturais que motivam a visitação de pessoas.

Atividades econômicas: extrativismo, industrial, comercial, agropecuária. Produção associada ao turismo e experiências da economia criativa.

Realizações técnicas e científicas contemporâneas: visita a espaços e centros de natureza tecnológica e/ou de pesquisa, barragens/açudes, usinas e parques de produção de energia renovável e não renovável, planetários, aquários, viveiros, bases militares.

Eventos turísticos – atividades programadas: (comerciais, socioculturais, técnicas, científicas, acadêmicas, promocionais, corporativas, esportivas, dentre outras) realizadas periodicamente, com potencial de gerar fluxo de visitantes regionais, nacionais e internacionais.

D3.1 - ATRATIVOS NATURAIS

D3.2 - ATRATIVOS CULTURAIS

D3.3 - ATIVIDADES ECONÔMICAS

D3.4 - EVENTOS PROGRAMADOS

D3.1 ATRATIVOS NATURAIS

Figura 10. Mirante Ponto do Sossego



Fonte: Pesquisa de Campo (2023).

O atrativo está localizado no Sítio Monte Alegre, zona rural de São Vicente/RN. O mirante conta com uma vista panorâmica da região e está aberto de terça-feira a domingo funcionando como um ponto de apoio aos turistas, pois dispõe de um chalé que hospeda até duas pessoas e oferta serviços de bar e restaurante onde é possível degustar a gastronomia local.

Contatos: (84) 9 9652-4324

Instagram: @mirantepontodosossego

Figura 11. Açude Torrão



Fonte: Pesquisa de Campo (2023).

O Açude do Torrão foi construído em 1994 para acumular as águas do Rio Luíza e Quinquê, e distribuir para a cidade de São Vicente. A partir de 2005, em decorrência do crescimento populacional e da baixa nos níveis de chuva, o município passou a ser abastecido pelo reservatório Armando Ribeiro, o maior do Rio Grande do Norte, localizado em Assú e cidades vizinhas.

Atualmente, o açude do Torrão continua com grande importância para os moradores que residem em seu entorno, pois utilizam dele para seu abastecimento e dos animais, plantam em suas margens, pescam, além de utilizar para atividades de lazer.

Figura 12. Cruzeiro da Serra



Fonte: Pesquisa de Campo (2023).

O Cruzeiro da Serra está localizado no Sítio Saco da Luíza, o atrativo é composto por um pequeno Cruzeiro com a imagem do Cristo Redentor localizado no alto de uma rocha, próximo a estrada que vai da cidade de São Vicente à Serra de Santana. O Cruzeiro foi construído entre as décadas de 1950 e 1970 e, apenas em 2015, foi adicionada a imagem do Cristo Redentor. O local é aberto para visitação, mas aconselha-se a presença de um guia ou condutor de turismo durante o passeio.

Figura 13. Cachoeira Brava

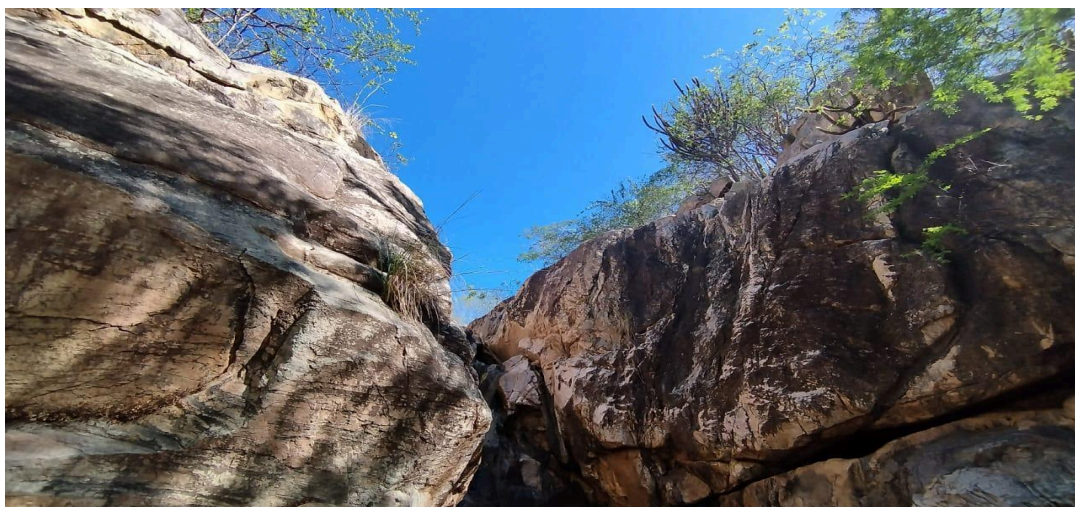

Fonte: Pesquisa de Campo (2023).

Localizada no Sítio Saco da Luíza, a cachoeira possui queda d'água de aproximadamente 15 metros, podendo ser visitada o ano todo, mas com período de sazonalidade em meses chuvosos. Além disso, o atrativo contém pinturas rupestres em seus lajedos como antropomorfos e grafismo. O trajeto até a cachoeira pode ser realizado por trilha e aconselha-se a presença de guia ou condutor de turismo durante a visita.

Figura 14. Lajedo dos Gavião



Fonte: Pesquisa de Campo (2023).

Localizado na zona rural de São Vicente no Sítio Saco da Luiza, o Lajedo dos Gaviões, tem esse nome por causa dos proprietários do local onde o atrativo se encontra, apelido carinhoso pelo qual é chamada a família. O atrativo é bastante conhecido entre os moradores, principalmente nos períodos chuvosos, pois se caracteriza por dispor de orifícios com bastante água nas próprias rochas, o que chamam a atenção principalmente dos moradores mais antigos, pois eles usavam essas águas para lavar suas roupas.

D3.2 ATRATIVOS CULTURAIS

Figura 15. Igreja Matriz São Vicente Ferrer



Fonte: Pesquisa de Campo (2023).

Localizada na Rua José Igino no centro da cidade, a Igreja Matriz teve sua construção iniciada nos anos de 1930 com tijolos fabricados em uma olaria improvisada na Rua Velha. A edificação foi construída na parte mais alta da cidade para acompanhar o crescimento urbano e os ideais de modernização do período. Sua inauguração aconteceu em 1947. Atualmente a Igreja pertence à diocese de Caicó.

Endereço: Rua José Higino, Centro, São Vicente

Figura 16. Igreja de São Francisco



Fonte: Pesquisa de Campo (2023).

Localizada na Rua Velha a Igreja de São Francisco foi finalizada em 1898 sendo uma das primeiras construções do município. Inicialmente, seu padroeiro foi São Vicente, porém, após a construção da Igreja Matriz e transferência das principais atividades religiosas para o atual centro, São Francisco tornou-se o padroeiro da igreja e co-padroeiro da cidade. A Festa de São Francisco que acontece no mês de dezembro é o principal momento de uso cerimonial da igreja, que também é muito utilizada para batizados e casamentos.

Figura 17. Museu Histórico de São Vicente



Fonte: Pesquisa de Campo (2023).

O Museu Histórico de São Vicente está localizado na Rua Raimundo Medeiros de Souza, no bairro Quixabeira. A edificação é uma instituição recente no município, teve seu início em 2013 com a professora Francisca das Chagas e Rafaela Santos, no entanto, apenas em 2018 o município terminou a construção do edifício que abriga o museu. O museu é aberto para visitaç o de segunda-feira   sexta-feira das 7h  s 13h e l  podem ser encontradas exposi oes e mostras, al m de documenta o sobre os bens culturais do munic pio e alguns roteiros de visita o.

Contatos: (84) 9 9844-7617

Instagram: @museuhistoricosv

Figura 18. Rua Velha



Fonte: Pesquisa de Campo (2023).

Lugar da formação inicial do município de São Vicente/RN, a Rua Velha é um lugar de representação importante para a memória e história local. trata-se de um conjunto arquitetônico composto pela Igreja de São Francisco, a praça, e antigas casas e casarões, além da paisagem onde ocupava a antiga árvore quixabeira. Aliás, a Rua Velha é palco de festas, celebrações, reuniões artísticas e é a morada de antigos vicentinos.

Figura 19. Quixabeira



Fonte: Pesquisa de Campo (2023).

Localizada na Rua Velha, a Quixabeira é símbolo importante para os moradores de São Vicente, visto que a feira era realizada embaixo da árvore, e assim se deu o povoamento da região. Durante a cheia do Rio Luíza, por volta de 1960 a árvore originária tombou. Em 2001, foi plantada uma nova árvore em alusão a antiga, e assim dando ênfase a importância da Quixabeira para o desenvolvimento da cidade e tradição popular. Durante a visita ao espaço é possível contemplar a beleza e importância do local e da árvore para os moradores, também é possível conhecer a rua Velha, com edifícios históricos que remete ao povoamento da cidade.

Figura 20. Capela de Nossa Senhora Aparecida



Fonte: Pesquisa de Campo (2023).

A edificação está localizada no sítio Pará Velho, zona rural do município de São Vicente/RN, próximo a estrada para a Serra de Santana. Lá acontecem novenas, missas, casamentos e ao lado da capela existe um salão de festas onde acontecem jantares e demais celebrações religiosas. A capela foi construída em 2002, em prol de Nossa Senhora Aparecida, a edificação foi erguida com recursos da própria comunidade e da Paróquia de São Vicente, tendo Rita Maria de Araújo como principal articuladora. O local é aberto para visitação, porém é necessário realizar o agendamento antecipadamente pois a chave do local está sob a responsabilidade dos moradores.

Contatos: Angela (84) 9 9664-5334;

Marlene (84) 9 9989-6235;

Maria Inez (84) 9 9659-3505;

Carol (84) 9 9616-3815

Figura 21. Biblioteca Municipal Maria Antônia do Santíssimo



Fonte: Pesquisa de Campo (2023).

Construída por volta de 1970, a Biblioteca Municipal Maria Antônia do Santíssimo dispõe de acervo distinto, empréstimos de livros e fica aberta ao público com disponibilidade de visitaç o e itiner rio com agendamentos. Seu hor rio de funcionamento ao p blico   de segunda-feira a sexta-feira das 7h  s 17h.

Localiza o: Rua Manoel Higino de Ara jo, n  74, Centro.

Contatos: (84) 9 9601 6359

Instagram: @bibliotecasvm

Figura 22. Praça Central



Fonte: Pesquisa de Campo (2023).

A Praça Central é formada pela união da Praça Joaquim Araújo Filho e a Praça Metódio Fernandes no centro da cidade, também é conhecida como Praça de Eventos, pois é no local que ocorrem as maiores festas e reuniões da cidade, com destaque para a Festa do Padroeiro. A praça abriga a Igreja Matriz, Palácio da Luiza, comércios e serviços importantes. Trata-se de um espaço de comércio e lazer, principalmente de diversão noturna com quiosques que servem comidas e bebidas para a população vicentina.

Figura 23. Palácio da Luiza



Fonte: Pesquisa de Campo (2023).

O Palácio da Luiza foi inaugurado em 1935 e está localizado próximo à Praça Central da cidade. Atualmente, a edificação sedia a Prefeitura Municipal de São Vicente e está aberta de segunda-feira a sexta-feira das 8h às 16h. O prédio foi a primeira instituição de ensino formal da cidade, o Grupo Escolar Valle de Miranda.

Figura 24. Escola Aristófanes Fernandes



Fonte: Pesquisa de Campo (2023).

A Escola Aristófanes Fernandes está localizada na rua João Paulino. A instituição foi fundada em 1974 sendo a pioneira na educação do município. Construída na administração do então prefeito, Osmildo Fernandes, a escola era tanto municipal, quanto estadual. Atualmente ela faz parte somente da administração estadual e está aberta para visitaç o de segunda-feira   sexta-feira das 7h  s 17h30.

Figura 25. Capela de São José



Fonte: Pesquisa de Campo (2023).

Localizada no sítio Pau Darco, a capela São José foi construída por Cirilo Alves. A capela é frequentada principalmente pelos moradores da comunidade e da fazenda Pau Darco, as celebrações são realizadas principalmente no dia 12 de março, dia em que é comemorado o dia do padroeiro São José.

Figura 26. Escola Municipal Ana Umbelina Dantas



Fonte: Pesquisa de Campo (2023).

Localizada na comunidade rural Pau Darco, a escola Municipal Ana Umbelina Dantas foi construída pelo senhor Cirilo Alves Dantas ex prefeito da cidade, para que sua mulher que era professora pudesse ensinar as crianças da comunidade, e em homenagem a sua esposa resolveu colocar o nome da escola o mesmo nome de sua esposa.

Figura 27. Fazenda Pau Darco



Fonte: Pesquisa de Campo (2023).

Fazenda localizada na comunidade Pau Darco, zona rural do município e pertencente à família de Cirilo Alves Dantas. A propriedade dispõe de atrativos, com áreas verdes, animais diversos como vacas, cavalos entre outros, o que a torna interessante, apesar de ser uma propriedade privada os donos não se importam de receber visitantes. Na propriedade também existe um açude e sua construção foi principalmente para consumo dos moradores da fazenda e da comunidade, a fazenda é repleta de casas antigas e é frequentada principalmente por moradores da própria comunidade e funcionários. A fazenda tem potencial para a prática do turismo rural.

Figura 28. Grupo de Capoeira 5 Ginga



Fonte: Acervo pessoal de Marcelo Pereira de Santana

O Grupo de Capoeira 5 Ginga tem sua origem em 1993, quando foi trazido para a cidade pelos mestres Flávio e Ramalho. Desde o início, o grupo foi formado por moradores interessados em aprender essa arte. Em 1998, o grupo foi continuado por um desses curiosos, Adriano Fernandes, junto ao mestre Carlos Arcanjo, mais conhecido como mestre Pula Pula. Atualmente, o grupo é liderado pelo mestre Marcelo Pereira de Santana e possui cerca de 20 integrantes, recebendo novos membros a partir dos 5 anos de idade. As aulas acontecem no clube municipal da cidade.

Contatos: (84) 9 9818-6450

Figura 29. Clube Municipal



Fonte: Pesquisa de Campo (2023).

O Clube Municipal está localizado na rua Senador Agenor Maria n° 226, centro. Foi idealizado como um espaço para realização de eventos sociais e políticos, atualmente é usado para recreação infantil das escolas, ensaios de quadrilha junina, teatro e grupos de danças.

Figura 30. Centro Urbanizado José Vilani Justino dos Santos



Fonte: Pesquisa de Campo (2023).

O espaço foi construído no ano de 2012, e tem possibilitando a realização de atividades de lazer e de convivência sociocultural para moradores e viciantes, compondo o paisagismo da cidade.

Figura 31. Centro Pastoral



Fonte: Pesquisa de Campo (2023).

Localizado na Rua Joaquim Alves de Medeiros, s/n, Bairro Quixabeira, o Centro Pastoral Padre Gerlúcio Medeiros, foi construído por meio de doações em maio de 2016, construção que levou 5 anos para ser concluída, muitas das doações que foram recebidas para a construção do Centro Pastoral foram trazidas da Alemanha pelo Padre Gerlúcio Medeiros e em sua homenagem o Centro Pastoral recebe o seu nome. Aberto somente com horário marcado, o Centro Pastoral funciona para reuniões de grupos de jovens, aulas de Crisma e batizados, como também reuniões para casamentos.

Contato: (84) 99686-3939

Figura 32. Grupo de Teatro Gruta/Coarti



Fonte: Acervo Pessoal Gruta Coarti (2023)

O Grupo de Teatro Gruta/Coarti é composto por jovens, adultos e crianças da cidade de São Vicente. Uma das apresentações que marcaram o teatro foi o espetáculo “Irmã Clara e pai Francisco” que era apresentado nos anos 90 pelo Gruta, desde a sua fundação, o grupo vem realizando vários espetáculos e musicais que são apresentados no próprio município e em cidades circunvizinhas. Em 2019, o teatro começou a fazer um trabalho com as escolas que consistia na montagem de espetáculos e musicais junto com os alunos das instituições de escolas municipais.

Contatos: (84) 9 9673-3582

Instagram: @gruta.coarti

Figura 33. Mercado Público



Fonte: Pesquisa de Campo (2023).

A edificação do mercado público está localizada no centro da cidade e é um lugar de grande importância em São Vicente, pois ocorrem diversas interações comerciais e sociais. Além do comércio de carne e outros alimentos, é possível encontrar artigos em couro, utensílios para agricultura e pecuária, ervas medicinais, roupas, e uma diversidade de produtos dentro e fora da edificação. No período do inventário o espaço encontrava-se em reforma.

Figura 34. Feira Livre



Fonte: Pesquisa de Campo (2023).

A feira livre, que é tradição na cidade, acontece aos sábados tendo início às 4h30 e término às 12h, na Travessa Duque de Caxias, no Centro da cidade.. Na feira são comercializados produtos regionais como goma, farinha de mandioca, verduras, frutas e carnes.

Figura 35. Capela dos Três Anjinhos



Fonte: Pesquisa de Campo (2023).

Localizada no Sítio Saco da Luiza, zona rural do município, a Capela dos Três Anjinhos foi construída em 2014 e é dedicada às três crianças que morreram em um incêndio no ano de 1912. Na crença popular, acredita-se que ao fazer três pedidos e tocar o sino que está pendurado na lateral da capela os pedidos feitos as crianças se realizam. A capela é aberta à visitação e as pessoas que visitam o local podem fazer pedidos para as crianças e deixar doces, pipocas e outras guloseimas como forma de gratidão aos pedidos alcançados.

Figura 36. Capela de São Francisco



Fonte: Pesquisa de Campo (2023).

Localizada no Sítio Boa Sorte, a Capela de São Francisco foi construída entre os anos de 1967 e 1968 através de uma promessa realizada por Francisco José da Costa (Chico Costa) para que sua esposa Judite Costa se curasse de um ferimento em seu braço. Chico Costa prometeu que se a esposa fosse curada construiria uma capela em homenagem ao santo no ponto mais alto da cidade e lá colocaria a imagem de São Francisco.

Ela por sua vez prometeu ao santo que se ficasse boa iria ao Juazeiro e compraria a imagem para colocar na capela. Em virtude da graça da cura recebida, o casal cumpriu a promessa e construíram a capelinha de São Francisco. O local é um dos principais atrativos turísticos de São Vicente e diariamente a capelinha recebe devotos e visitantes que sobem até lá para conhecer o lugar. O local pode ser visitado também por quem deseja fazer caminhadas, acampamentos, ou simplesmente apreciar a vista panorâmica da cidade uma vez que está localizada em uma elevação conhecida como Serrinha.

Figura 37. Casa Grande



Fonte: Pesquisa de Campo (2023).

Casa de fazenda localizada no Sítio Monte Alegre, foi construída e inaugurada em 1919 por Manoel Higino de Araújo como o centro de uma unidade produtiva rural que tinha como economias principais a produção agropecuarista, principalmente a economia do algodão, pecuária e mandioca, além do comércio que realizava na forma de entreposto entre os produtos locais e aqueles vindos de fora. A edificação comporta 20 cômodos, totalizando as seguintes dimensões: 15,7m de largura, 32,5, por 4,5m da fachada frontal e 3m da fachada posterior.

ARTESANATO

Figura 38. Flávia Nunes - Artesã

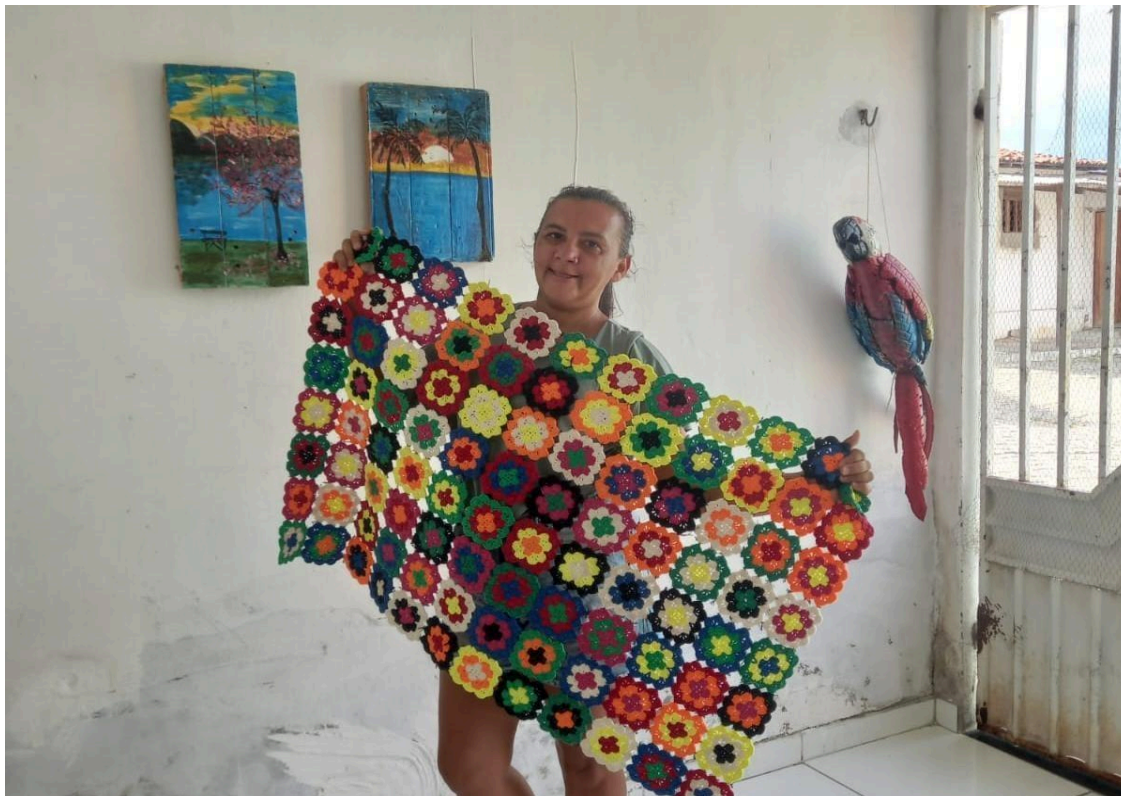

Fonte: Pesquisa de Campo (2023).

Ana Flávia trabalha com materiais recicláveis como pneus e garrafas pet, através desses materiais ela produz brinquedos infantis e demais decorações, Flávia aprendeu o ofício com sua mãe Maria das Graças que até hoje produz artesanato, porém não comercializa. Já a artesã Flávia tem como principal ponto de comercialização a sua residência e também trabalha por encomenda e vende seus produtos em cidades do Rio Grande do Norte e outros estados.

Endereço: Rua Maria Etelvina, nº 194, Bairro Dom José Adelino

Contatos: (84) 9 9900-7687

Instagram: @anaflavia_artsanatos

Figura 39. Galego Cachimbeiro - Artesão



Fonte: Pesquisa de Campo (2023).

Vicente Ferrer de Medeiros ou Galego Cachimbeiro como é conhecido, produz cachimbos desde criança. Ele carrega consigo os ensinamentos dos pais e avós para transformar madeiras da região, como angico, aroeira, pereiro e jurema, em cachimbos para uso convencional e religioso. Galego mistura instrumentos antigos e modernos para produzir seus cachimbos que são revendidos no Rio Grande do Norte e outros estados. Sua importância é tamanha que uma coleção completa de seus cachimbos pode ser encontrada no Museu Câmara Cascudo (UFRN).

Endereço: Rua José Emídio de Araújo, Bairro Quixabeira

Contato: (84) 9 9867-7821

Figura 40. Paulo Alves Lula - Pintor



Fonte: Pesquisa de Campo (2023).

Paulo Alves Lula ou Paulão como é conhecido, já foi costureiro industrial, atuou como técnico conselheiro no tratamento de dependência química e atualmente trabalha como coordenador de Turismo na Secretaria de Educação, Cultura e Turismo de São Vicente/RN. Ele começou a pintar observando outras pessoas e atualmente desenvolve sua arte que pode ser observada em muitos espaços da cidade. Paulo é um artista plástico que trabalha por encomenda e desenvolve trabalhos como pintura em tela, faixa, painel, restauração de imagens sacras, entre outros trabalhos.

Endereço: Rua Professor José Maria, nº 25, Bairro Quixabeira

Contatos: (84) 9 9910-9996, Instagram: @paulão.lula

PERSONALIDADES

Figura 41. Maria Elvira de Medeiros



Fonte: Pesquisa de Campo (2023).

Maria Elvira de Medeiros nasceu em 25 de janeiro de 1935, ela começou a trabalhar com cachimbos através de seu pai que além dela também ensinava este saber a outras pessoas da cidade, inclusive, um de seus locais de trabalho era embaixo da árvore Quixabeira que existia na Rua Velha. Dona Elvira relembra ainda que antigamente a família se mantinha apenas com a venda de cachimbos e que por isso chegaram a passar por momentos difíceis em tempos de seca.

Ela reside na Rua Velha desde os seus 17 anos e é uma das moradoras mais antigas da cidade de São Vicente/RN.

Endereço: Rua Joaquim Adelino de Medeiros, Bairro Quixabeira

Contato: (84) 9 9954-4242

Figura 42. Rita Maria de Araújo



Fonte: Pesquisa de Campo (2023).

Com 77 anos, Rita Maria de Araújo é uma das moradoras mais antigas da Comunidade Pará Velho. Dedicou 14 anos de sua vida ao ensino, além de ter desenvolvido papel de catequista na igreja, e atualmente, participa ativamente das atividades religiosas realizadas na capela da comunidade. Dona Rita, também teve papel importante na construção da Capela de Nossa Senhora Aparecida, que teve como mentor o pai dela.

Endereço: Sítio Pará Velho, Zona Rural.

Telefone/WhatsApp: (84) 9 9955-3852

D3.3 ATIVIDADES ECONÔMICAS

Figura 43. Grupo Confiança Medeiros Industria Textil



Fonte: Pesquisa de Campo (2023).

O Grupo Confiança Medeiros existente há 15 anos, fundado pelo senhor Cimão, logo passou para seu filho Ricardo Benedito de Medeiros Neto e sua esposa Anny Fabiola da Cunha Nunes Medeiros, o grupo conta com colaboração de 210 funcionários e 5 fábricas, todas existentes no município de São Vicente. Todas as peças produzidas pelas fábricas do grupo são destinadas para a Riachuelo. O surgimento e fundação das fábricas do Grupo Confiança Medeiros influenciou positivamente no desenvolvimento da cidade, pois trouxe mais oportunidades de emprego, além de gerar e desenvolver a economia da cidade.

Endereço: Rua Vereador Joel Dantas

Dias da Semana: Segunda-feira a sexta-feira

Horário de Funcionamento: Das 7h às 11h30 e das 13h às 17h20

Serviços ofertados: Fabricação e produção de roupas, oficinas de corte e costura.

D3.4 EVENTOS PROGRAMADOS

Quadro 32. Festa de São Francisco

Nome do Evento	Festa de São Francisco
Empresa/Entidade Organizadora	Prefeitura Municipal de São Vicente
Natureza do Evento	Festa Religiosa
Período de Realização	Segunda Semana de Dezembro
Local de Realização	Igreja de São Francisco na Rua Velha
Contatos (telefone, WhatsApp, e-mail)	(84) 9 9677-2244
Site / Mídias Sociais	@prefeituramunicipaldesv
Estimativa de número de participantes	2000 Pessoas
Observações	Evento Religioso

Fonte: Pesquisa de Campo (2023).

Quadro 33. Festa do Padroeiro

Nome do Evento	Festa do Padroeiro
Empresa/Entidade Organizadora	Prefeitura Municipal de São Vicente
Natureza do Evento	Festividade Religiosa
Período de Realização	Setembro
Local de Realização	Praça Central
Contatos (telefone, WhatsApp, e-mail)	(84) 9m9677-2244
Site / Mídias Sociais	@prefeituramunicipaldesv

Estimativa de número de participantes	6000 Pessoas
Observações	Turismo Religioso

Fonte: Pesquisa de Campo (2023).

Quadro 34. Carnaval

Nome do Evento	Carnaval
Empresa/Entidade Organizadora	Prefeitura Municipal de São Vicente
Natureza do Evento	Manifestação Cultural Popular
Período de Realização	Fevereiro
Local de Realização	Praça Central
Contatos (telefone, WhatsApp, e-mail)	(84) 9 9677-2244
Site / Mídias Sociais	@prefeituramunicipaldesv
Estimativa de número de participantes	3000 Pessoas
Observações	Evento Tradicional Popular

Fonte: Pesquisa de Campo (2023).

Quadro 35. Festividades do Fim de Ano

Nome do Evento	Festividades do Fim do Ano
Empresa/Entidade Organizadora	Prefeitura Municipal de São Vicente
Natureza do Evento	Manifestação Cultural Popular
Período de Realização	Dezembro
Local de Realização	Praça Central
Contatos (telefone, WhatsApp, e-mail)	(84) 9 9677-2244
Site / Mídias Sociais	@prefeituramunicipaldesv
Estimativa de número de participantes	3000 Pessoas
Observações	Evento Tradicional Popular

Fonte: Pesquisa de Campo (2023).

Quadro 36. São João

Nome do Evento	São João
Empresa/Entidade Organizadora	Prefeitura Municipal de São Vicente
Natureza do Evento	Manifestação Cultural Popular
Período de Realização	Junho
Local de Realização	Praça Central
Contatos (telefone, WhatsApp, e-mail)	(84) 9 9677-2244
Site / Mídias Sociais	@prefeituramunicipaldesv

Estimativa de número de participantes	2000 Pessoas
Observações	Evento Tradicional Cultural

Fonte: Pesquisa de Campo (2023).



Dimensão 4

Comércio

turístico

Manya
SV.20/01/08

Espaços e serviços especializados para fins de consumo turístico: galeria de arte, joalheria, lojas e centros de artesanato, lojas de souvenirs, artigos da produção associada ao turismo e geoprodutos.

D4.1 - COMÉRCIO TURÍSTICO

D4.1 COMÉRCIO TURÍSTICO

1. Maria do Socorro Araujo

Endereço: Rua Carlos Gomes, nº 9, Centro, São Vicente. CEP: 59340-000

Telefone / WhatsApp: (84) 9 9986-8276

Mídias Sociais: @filhos_do_Carmelho

Funcionamento: Diariamente, das 7h às 10h e das 15h às 17h30

Serviços ofertados: Comercializa objetos e roupas religiosas

Formas de pagamento: Cartão de crédito/débito, Dinheiro e Pix

Produtos e serviços: Objetos de decoração, Utilidades para o lar, Artesanato, Arte Sacra, Vestuário e Esculturas.



Dimensão 5

Atividades

comerciais

de apoio ao

turismo

Espaços e serviços comerciais: shopping, loja de conveniência/posto de combustível, oficina mecânica, farmácia/drogaria, centro comercial, serviços bancários, agência de câmbio, mercearia/mercadinho, dentre outros serviços e equipamentos que facilitem a permanência do visitante no destino.

D5.1 - SERVIÇOS DE IMAGEM E BELEZA

D5.2 - SERVIÇOS DE SAÚDE E BEM-ESTAR

D5.3 - SERVIÇOS COMERCIAIS DE APOIO

D5.4 - SERVIÇOS BANCÁRIOS



D5.1 SERVIÇOS DE IMAGEM EM BELEZA

1. Beleza Express

Endereço: Rua Manoel Eugênio de Araújo, nº 47, Centro, São Vicente. CEP: 59340-000

Telefone/ WhatsApp: (84) 9 9925-4151

Mídias Sociais: N/I

Funcionamento: Segunda-feira, quarta-feira, quinta-feira, sexta-feira e sábado das 8h às 11h30 e das 14h às 19h30

Serviços ofertados: Cortes de cabelo e barba, escova e pintura

Formas de pagamento: Cartão de crédito/débito, dinheiro e pix

2. Estética Eduarda Micaela

Endereço: Rua Prefeito Cirilo Alves Dantas, Dom José Adelino Dantas, São Vicente. CEP: 59340-000

Telefone/ WhatsApp: (84) 9 9659-8108

Mídias Sociais: N/I

Funcionamento: Segunda-feira à sexta-feira em horário agendado

Serviços ofertados: Sobrancelha e estética, massagem e limpeza de pele

Formas de pagamento: Cartão de crédito/débito, dinheiro e pix

3. Diogo Maquiagem

Endereço: Rua Sebastião Evarista Soares, nº 100, Alto da Candelária, São Vicente. CEP: 59340-000

Telefone / WhatsApp: (84) 9 8171-8518

Mídias Sociais: @diegogabrielmk

Funcionamento: Diariamente em horário agendado

Serviços ofertados: Cabelos e maquiagem

Formas de pagamento: Cartão de crédito/débito, dinheiro e pix

4. Dom Cabral

Endereço: Rua Agenor Nunes de Maria, nº 66, Centro, São Vicente. CEP: 59340-000

Telefone/ WhatsApp: (84) 9 9689-5534

Mídias Sociais: N/I

Funcionamento: Segunda-feira à sábado das 8h às 11h e das 14h às 21h

Serviços ofertados: Cabelo e barba

Formas de pagamento: Cartão de crédito, dinheiro e pix

5. Espaço Ellas

Endereço: Rua Professora Marilyn Barbosa, nº 16, Dom José Adelino Dantas, São Vicente. CEP: 59340-000

Telefone/ WhatsApp: (84) 9 9987-7786

Mídias Sociais: @espaco.ellas_

Funcionamento: Segunda-feira à sábado das 8h às 11h e das 12h às 17h

Serviços ofertados: Designer de sobancelha e unhas

Formas de pagamento: Cartão de crédito, dinheiro e pix

6. Salão da Crys

Endereço: Rua Tereza Brasileira, nº 19, Centro, São Vicente. CEP: 59340-000

Telefone/ WhatsApp: N/I

Mídias Sociais: @salaodacrys

Funcionamento: Segunda-feira a sábado em horários agendados

Serviços ofertados: Cortes e pinturas de cabelos

Formas de pagamento: Cartão de crédito, dinheiro e pix

7. Salão de Beleza Dois Irmãos

Endereço: Rua Carlos Gomes, nº 84, Dom José Adelino Dantas, São Vicente.

CEP: 59340-000

Telefone/ WhatsApp: (84) 9 9656-3156

Mídias Sociais: N/I

Funcionamento: Segunda-feira a sábado das 7h às 11h e das 14h às 19h

Serviços ofertados: Corte de cabelo unisex

Formas de pagamento: Cartão de crédito, dinheiro e pix

8. Salão França Araújo

Endereço: Rua Professora Marilyn Barbosa, Dom José Adelino Dantas, São Vicente. CEP: 59340-000

Telefone/ WhatsApp: (84) 9 9850-6952

Mídias Sociais: @salaofrancaaraujo

Funcionamento: Segunda-feira à sábado das 8h às 11h e das 14h às 20h

Serviços ofertados: Cortes, pinturas e tratamento de cabelo

Formas de pagamento: Cartão de crédito, dinheiro e pix

9. Salão Sylvia Fernandes

Endereço: Rua Pedro de Almeida Saldanha, nº 76, Centro, São Vicente. CEP: 59340-000

Telefone/ WhatsApp: (84) 9 9904-5273

Mídias Sociais: @fenandessylvia83

Funcionamento: Quinta-feira a sábado das 13h às 20h

Serviços ofertados: Pintura, cortes e penteados

Formas de pagamento: Cartão de crédito, dinheiro e pix



D5.2 SERVIÇOS DE SAÚDE E BEM-ESTAR

1. New Physicus Academia

CNPJ: 27.008.664/0001-77

Endereço: Av. BR 226, nº 71, Centro, São Vicente. CEP: 59340-000

Telefone / WhatsApp: (84) 9 9700-4975

Mídias Sociais: @newphysicus

Funcionamento: Segunda-feira à sábado das 5h às 21h

Serviços ofertados: Musculação, step, funcional e jump

Formas de pagamento: Cartão de crédito/débito, dinheiro e pix



D5.3 SERVIÇOS COMERCIAIS DE APOIO

1. Copefarma Boa Sorte

CNPJ: N/I

Endereço: Rua Prefeito Cirilo Alves, Dom José Adelino Dantas, São Vicente.

CEP: 59340-000

Zona Urbana

Telefone /WhatsApp: (84) 9 9775-5764

Funcionamento: Diariamente das 7h às 12h e das 13h30 às 21h

Serviços Ofertados: Venda de medicamentos

Formas de pagamento: Cartão de crédito/débito, dinheiro e pix

2. DM Supermercado

CNPJ: 23.048.723./0001-54

Endereço: Rua Vereador Juarez Cabral, nº 37, Alto da Candelária, São Vicente.

CEP: 59340-000

Zona Urbana

Telefone /WhatsApp: (84) 9 9629-1927

Funcionamento: Diariamente das 7h às 11h30 e das 14h às 19h / Domingos das 7h às 12h

Serviços Ofertados: Produtos de higiene, limpeza, alimentos e bebidas

Formas de pagamento: Cartão de crédito/débito, dinheiro e pix

3. Drogaria Gênesis

CNPJ: 06.007.770.0001-42

Endereço: Praça Metódio Fernandes, nº 246, Centro, São Vicente. CEP: 59340-000

Zona Urbana

Telefone /WhatsApp: (84) 9 9947-9070

Funcionamento: Diariamente das 7h às 12h e das 13h30 às 21h

Serviços Ofertados: Venda de medicamentos

Formas de pagamento: Cartão de crédito/débito, dinheiro e pix

4. Farmácia Bom Preço

CNPJ: 31.624.712/0001-05

Endereço: Praça Metódio Fernandes, Centro, São Vicente. CEP: 59340-000

Zona Urbana

Telefone/ WhatsApp: (84) 9 9918-6241

Funcionamento: Diariamente das 7h às 21h / Domingos das 8h às 12h

Serviços Ofertados: Vendas de medicamentos

Formas de pagamento: Cartão de crédito/débito, dinheiro e pix

5. Joel Moto Peças

CNPJ: N/I

Endereço: Rua Carlos Gomes, nº 201, Centro, São Vicente. CEP: 59340-000

Zona Urbana

Telefone/ WhatsApp: (84) 9 9610-8181

Funcionamento: Segunda-feira à sábado das 7h às 12h e das 14h às 18h

Serviços Ofertados: Manutenção de automóveis

Formas de pagamento: Cartão de crédito/débito, dinheiro e pix

6. Kilão Hortifruti

CNPJ: 03.653.650/0001-24

Endereço: Praça Prefeito Metódio Fernandes, Centro, São Vicente. CEP: 59340-000

Zona Urbana

Telefone/ WhatsApp: (84) 9 9980-6921

Funcionamento: Segunda-feira a sexta-feira das 7h às 11h/ Sábados de 5h às 12h

Serviços Ofertados: Vendas de frutas e verduras

Formas de pagamento: Cartão de crédito/débito, dinheiro e pix

7. Mercadinho ideal

CNPJ: 41.491.266/0001-61

Endereço: Rua Salustiano Pereira de Santana, nº 228, Centro, São Vicente.

CEP: 59340-000

Zona Urbana

Telefone/ WhatsApp: (84) 9 9803-6174

Funcionamento: Diariamente das 7h às 11h e das 14h às 19h

Serviços Ofertados: Produtos de higiene, limpeza, alimentos e bebidas

Formas de pagamento: Cartão de crédito/débito, dinheiro e pix

8. Mercadinho Nova Esperança

CNPJ:N/I

Endereço: Sítio Barro Branco, nº 450, Zona Rural, São Vicente. CEP: 59340-000

Zona Rural

Telefone /WhatsApp: (84) 9 8860-8034

Funcionamento: Diariamente das 6h às 11h e das 14h às 18h

Serviços Ofertados: Produtos de higiene, limpeza, alimentos e bebidas

Formas de pagamento: Cartão de crédito/débito, dinheiro e pix

9. Mercadinho Xique Xique

CNPJ: 17.367.599/0001-07

Endereço: Rua Travessa Duque de Caxias, nº 144, Centro, São Vicente. CEP: 59340-000

Zona Urbana

Telefone/ WhatsApp: (84) 9 9941-5080

Funcionamento: Diariamente das 8h às 12h e das 14h às 18h

Serviços Ofertados: Produtos de higiene, limpeza, alimentos e bebidas

Formas de pagamento: Cartão de crédito/débito, dinheiro e pix

10. Motoca Prime

CNPJ: 32.803.197.0001-93

Endereço: Luiz de Gonzaga Pinheiro, Alto da Candelária, São Vicente. CEP: 59340-000

Zona Urbana

Telefone /WhatsApp: (84) 9 9575-3900

Funcionamento: Diariamente das 7h às 12h e das 13h às 17h

Serviços Ofertados: Lavagem de automóveis em geral

Formas de pagamento: Cartão de crédito/débito, dinheiro e pix

11. Moto Táxi

CNPJ: N/P

Endereço: Praça Joaquim Araújo Filho, s/nº, Centro, São Vicente. CEP: 59340-000

Zona Urbana

Telefone /WhatsApp: (84) 9 9922-4414

Funcionamento: Diariamente das 6h às 18h

Formas de pagamento: Dinheiro e pix

12. Parelhas Gás LTDA

CNPJ: 24.206.617/0010-17

Endereço: BR 226, São Vicente. CEP: 59340-000

Zona Urbana

Telefone/ WhatsApp: (84) 9 3436-0012

Funcionamento: Diariamente das 6h às 20h

Serviços Ofertados: Distribuidora de gás de cozinha

Formas de pagamento: Cartão de crédito/débito, dinheiro e pix

13. Pedro Gás

CNPJ: 02.282.944/0001-24

Endereço: BR 226, São Vicente. CEP: 59340-000

Zona Urbana

Telefone/ WhatsApp: (84) 9 9969-4745

Funcionamento: Diariamente das 7h30 às 19h30

Serviços Ofertados: Distribuidora de água, gás e bebidas

Formas de pagamento: Cartão de crédito/débito, dinheiro e pix

14. Ponto dos Presentes

CNPJ: 27.741.924.0001-03

Endereço: Av. Rui Barbosa, nº 289, Centro, São Vicente. CEP: 59340-000

Telefone/WhatsApp: (84) 9 9663-6050

Funcionamento: Diariamente das 8h às 11h e das 14h às 17h

Serviços Ofertados: Artigos de decoração de eventos, aniversários em geral

Formas de pagamento: Cartão de crédito/débito, dinheiro e pix

15. Posto Pires

CNPJ: 25.209.326/0001-54

Endereço: BR 226, São Vicente. CEP: 59340-000

Zona Urbana

Telefone/ WhatsApp: (84) 9 98179103

Funcionamento: Diariamente das 5h às 21h

Serviços Ofertados: Combustíveis para automóveis, alimentos e bebidas

Formas de pagamento: Cartão de crédito/débito, dinheiro e pix

16. Rede Unicompre

CNPJ: 29.259.374/0001-08

Endereço: Rua Manoel Barbosa de Medeiros, nº 278, Alto da Candelária, São Vicente. CEP: 59340-000

Zona Urbana

Telefone/ WhatsApp: (84) 9 9871-8555

Funcionamento: Diariamente das 6h às 11h30 e das 14h às 18h30

Serviços Ofertados: Produtos de higiene, limpeza, alimentos e bebidas

Formas de pagamento: Cartão de crédito/débito, dinheiro e pix

17. Sertânio Auto Center

CNPJ: N/I

Endereço: Rua José Emídio de Araújo, Quixabeira, São Vicente. CEP: 59340-000

Zona Urbana

Telefone/ WhatsApp: N/I

Funcionamento: Segunda-feira a sexta-feira das 8h à 12h e das 13h às 18h

Serviços Ofertados: Mecânica em geral, voltado para carros e motos

Formas de pagamento: Cartão de crédito/débito, dinheiro e pix

18. Supermercado Nova Opção

CNPJ:46.275.858/0001-60

Endereço: Rua Carlos Gomes, nº 115, Centro, São Vicente. CEP: 59340-000

Zona Urbana

Telefone/ WhatsApp: (84) 9 9616-6366

Funcionamento: Diariamente das 7h às 12h e das 14h às 18h30

Serviços Ofertados: Produtos de higiene, limpeza, alimentos e bebidas

Formas de pagamento: Cartão de crédito/débito, dinheiro e pix

19. Taboca Distribuidora

CNPJ: 11.818.627/0001-70

Endereço: Rua Carlos Gomes, nº 66, Centro, São Vicente. CEP: 59340-000

Zona Urbana

Telefone/ WhatsApp: (84) 9 9946-6506

Funcionamento: Diariamente das 6h às 20h

Serviços Ofertados: Distribuidora de bebidas, bar e sinuca

Formas de pagamento: Cartão de crédito/débito, dinheiro e pix

20. Cloth Moto Peças

CNPJ: N/I

Endereço: Praça Prefeito Metódio Fernandes, nº 188, Centro, São Vicente. CEP: 59340-000

Zona Urbana

Telefone/ WhatsApp: (84) 9 9657-6010

Funcionamento: Segunda-feira a sábado das 7h às 12h e das 14h às 18h

Serviços Ofertados: Mecânica em geral para automóveis

Formas de pagamento: Cartão de crédito/débito, dinheiro e pix



D5.4 SERVIÇOS BANCÁRIOS

1. Lotérica São Vicente

CNPJ: N/I

Endereço: Rua Rui Barbosa, nº 190, Centro, São Vicente. CEP: 59340-000

Telefone / WhatsApp: (84) 9 9962-4960

Funcionamento: Segunda-feira a sexta-feira de 7h30 às 11h e das 15h30 às 17h
/ Sábado das 7h30 às 11h

Serviços ofertados: Pagamentos, saques, depósitos, abertura de conta e cartão de crédito



Recomendações

técnicas

- Instalação de um Centro de Informações Turísticas (CIT) para prestar serviços de atendimento, orientação e registro de número de visitantes;
- Aprovação das ações relacionadas à atividade turística no âmbito do Conselho Municipal de Turismo;
- Elaboração o Plano Municipal de Turismo e sua aprovação na Câmara Municipal de Vereadores;
- Inserção do município na IGR Seridó e no Mapa do Turismo Brasileiro (MTUR);
- Desenvolvimento de roteiros turísticos no território municipal e integrados a outros municípios da Instância de Governança Regional (IGR);
- Elaboração de um plano de captação de investimentos e fomento ao setor turístico voltado ao capital privado;
- Apoiar às iniciativas de Turismo de Base Comunitária em áreas rurais do município;
- Captação de recursos financeiros via emendas parlamentares para viabilização das ações em prol da estruturação e desenvolvimento do turismo local;
- Promoção de Curso de Formação de Condutores de Turismo em parceria com instituições competentes (UFRN, Sistema S, Governo do Estado, IGR, por exemplo);
- Fortalecimento do artesanato e dos souvenirs inspirados na identidade cultural e turística do município;
- Criação de material promocional impresso e digital para turistas e agentes de mercado;
- Oferta de cursos de qualificação profissional nas áreas de Turismo e Hospitalidade aos prestadores de serviços turísticos e trabalhadores do comércio local;

- Desenvolvimento de produtos gastronômicos com base na produção agropecuária local associada ao turismo;
- Realização de seminários ou fóruns de turismo, anualmente, para discutir e construir políticas com a participação da sociedade;
- Implantação de sinalização turística nos principais atrativos do município situados nas áreas rurais com informações disponíveis via QR Code;
- Implementação no currículo escolar municipal a disciplina Educação Turística na perspectiva da transversalidade formativa.



Referências

IDEMA. Instituto de Desenvolvimento Sustentável e Meio Ambiente do Rio Grande do Norte. **Perfil do seu município: São Vicente RN**. Natal: IDEMA, 2008.

IBGE. **São Vicente**. Disponível em: <https://cidades.ibge.gov.br/brasil/rn/sao-viceinte/panorama>. Acesso em: 15 mai. 2024

MUSEU HISTÓRICO DE SÃO VICENTE-RN; MUSEU CÂMARA CASCUDO-UFRN. **Inventário Participativo das Referências Culturais de São Vicente-RN**. 2019.

SEMARH. **Secretaria do Meio Ambiente e dos Recursos Hídricos**. 2008. Disponível em: <http://adcon.rn.gov.br/ACERVO/idema/DOC/DOC000000000013830.PDF>. Acesso em: 15 mai. 2024.

TAVEIRA, Marcelo da Silva (Coord.). **Inventário turístico: Parelhas/RN - Edição 2022-2023**. Currais Novos, RN: UFRN/FELCS, 2023. 152 p. Disponível em: <https://repositorio.ufrn.br/handle/123456789/52967>. Acesso em: 30 abr. 2024.

TAVEIRA, Marcelo da Silva (Coord.). **Inventário turístico: Cerro Corá/RN - Edição 2022-2023**. Currais Novos, RN: UFRN/FELCS, 2023. 131 p. Disponível em: <https://repositorio.ufrn.br/handle/123456789/52969>. Acesso em: 30 abr. 2024.

TAVEIRA, Marcelo da Silva (Coord.). **Inventário turístico: Jucurutu/RN - Edição 2022-2023**. Currais Novos, RN: UFRN/FELCS, 2023. 143 p. Disponível em: <https://repositorio.ufrn.br/handle/123456789/52924>. Acesso em: 30 abr. 2024.

TAVEIRA, Marcelo da Silva (Coord.). **Inventário turístico: Jardim do Seridó (RN) - Edição 2022-2023**. Currais Novos, RN: UFRN/FELCS, 2023. 114 p. Disponível em: <https://repositorio.ufrn.br/handle/123456789/52876>. Acesso em: 30 abr. 2024.

TAVEIRA, Marcelo da Silva (Coord.). **Inventário turístico: Acari/RN - Edição 2022-2023**. Currais Novos, RN: UFRN/FELCS, 2023. 168 p. Disponível em: <https://repositorio.ufrn.br/handle/123456789/54093>. Acesso em: 30 abr. 2024.

TAVEIRA, Marcelo da Silva (Coord.). **Inventário turístico: São João do Sabugi/RN - Edição 2022-2023**. Currais Novos, RN: UFRN/FELCS, 2023. Disponível em: <https://repositorio.ufrn.br/handle/123456789/52878>. Acesso em: 30 abr. 2024.

TAVEIRA, Marcelo da Silva (Coord.). **Inventário turístico: Serra Negra do Norte/RN - Edição 2022-2023**. Currais Novos, RN: UFRN/FELCS, 2023. 99 p. Disponível em: <https://repositorio.ufrn.br/handle/123456789/54094>. Acesso em: 30 abr. 2024.

TAVEIRA, Marcelo da Silva (Coord.). **Inventário turístico: Lagoa Nova/RN - Edição 2022-2023. Currais Novos**, RN: UFRN/FELCS, 2023. Disponível em: <https://repositorio.ufrn.br/handle/123456789/52871>. Acesso em: 30 abr. 2024.

TAVEIRA, Marcelo da Silva (Coord.). **Inventário turístico: Florânia/RN - Edição 2022-2023. Currais Novos, RN: UFRN/FELCS, 2023**. 130 p. Disponível em: <https://repositorio.ufrn.br/handle/123456789/54092>. Acesso em: 30 abr. 2024.

TAVEIRA, Marcelo da Silva (Coord.). **Inventário turístico: Timbaúba dos Batistas/RN - Edição 2022-2023. Currais Novos, RN: UFRN/FELCS, 2023**. 102 p. Disponível em: <https://repositorio.ufrn.br/handle/123456789/52965>. Acesso em: 30 abr. 2024.

TAVEIRA, Marcelo da Silva (Coord.). **Inventário turístico: Bodó/RN - Edição 2022-2023**. Currais Novos, RN: UFRN/FELCS, 2023. 81 p. Disponível em: <https://repositorio.ufrn.br/handle/123456789/54089>. Acesso em: 30 abr. 2024.

TAVEIRA, Marcelo da Silva (Coord.). **Inventário turístico: Tenente Laurentino Cruz - Edição 2022-2023**. Currais Novos, RN: UFRN/FELCS, 2023. Disponível em: <https://repositorio.ufrn.br/handle/123456789/52934>. Acesso em: 30 abr. 2024.

TAVEIRA, Marcelo da Silva (Coord.). **Inventário turístico: Carnaúba dos Dantas/RN - Edição 2022-2023**. Currais Novos, RN: UFRN/FELCS, 2023. 118 p. Disponível em: <https://repositorio.ufrn.br/handle/123456789/54091>. Acesso em: 30 abr. 2024.

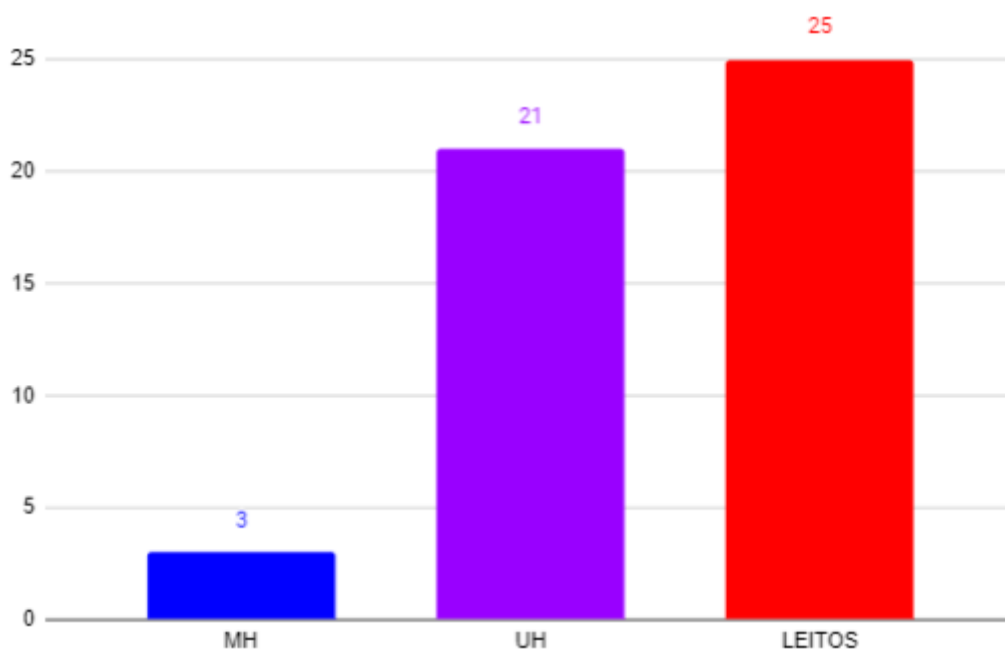

Anexos

Gráfico 1. Número de meios de hospedagem, UH e de Leitos.

Fonte: Pesquisa de Campo (2023).

São 3 meios de hospedagem, 21 unidades habitacionais e 25 leitos disponíveis aos visitantes do município de São Vicente, o que representa uma oferta relativa de hospedagem, considerando o aumento do fluxo nos períodos de eventos, a exemplo da festa de vaquejada. Salienta-se, ainda, que os estabelecimentos de hospedagem não possuem registro junto ao Cadastro de Prestadores de Serviços Turísticos (Cadastur).

O Cadastur é o registro de pessoas físicas e jurídicas que atuam no setor turístico legalmente. O cadastro é obrigatório para Meios de Hospedagem, Agências de Turismo, Transportadoras Turísticas, Organizadoras de Eventos, Parques Temáticos, Acampamentos Turísticos e Guias de Turismo-MEI (Microempreendedor Individual). Outras atividades podem ser cadastradas de forma opcional. O cadastro permite ao prestador atuar legalmente, de acordo com a Lei do Turismo, por meio da emissão do Certificado Cadastur, assim como oferece benefícios aos cadastrados (Ministério do Turismo, 2023).

Gráfico 2. Quantidade de equipamentos de A&B, Cadastur e número de funcionários.

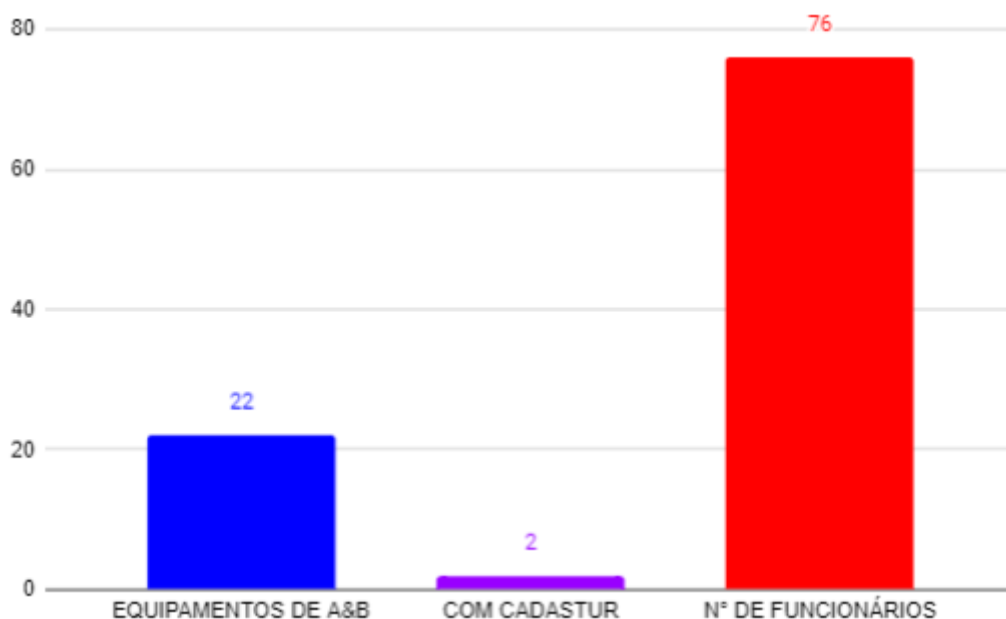

Fonte: Pesquisa de Campo (2023).

Os 22 estabelecimentos de Alimentos e Bebidas (A&B) empregam, juntos, 76 pessoas, sendo o setor do segmento turístico de maior impacto socioeconômico no município, de acordo com os dados do gráfico 2. Contudo, apenas 2 equipamentos gastronômicos possuem Cadastur.

Realização

